EL DIARIO PALENTINO

N.º REFUNDIDO 7.448

Fundado en 1882 y 1890

TELEFONOS
2006 ADMINISTRACIÓN
3953 REDACCIÓN
1526 IMPRENTA

EL DIA DE PALENCIA

Depósito Legal P—2—1958

DIRECCIONES
DIRECCIÓN Y TALLERES: MAYOR, 99
APARTADO DE CORREOS, 17

SABADO 24 ABRIL 1965

EDICION SIETE TARDE
2,00 ptas.

ACEITE PURO de OLIVA

Es virgen puro, del olivar a la mesa, sin refinar:

Cimbalillo

EL DIA DEL LIBRO

TOLSTOI A CERVANTES

La nieta del famoso escritor ruso Tolstoi, Tania, leyendo unas palabras en nombre de los estudiantes extranjeros residentes en Madrid, ante el monumento a Cervantes en la Plaza de España de Madrid, con motivo del homenaje rendido al autor del «Quijote» en el CCCXLIX aniversario de su muerte.—(Foto FIEL)

EDWARD KENNEDY regresa a Nueva York

Antes sostuvo una cordial entrevista con Castiella y visitó al Capitán General MUÑOZ GRANDES

Madrid, 24.—El Ministro de Asuntos Exteriores señor Castiella, ha recibido al senador Edward Kennedy en su despacho del Palacio de Santa Cruz, en la mañana de hoy.

El señor Castiella y el senador sostuvieron una cordial conversación, que se prolongó durante más de cuarenta minutos.

Asistieron a la entrevista el embajador de los Estados Unidos en Madrid, señor Biddle Duke, y el director general de Relaciones con los Estados Unidos de América, del Ministerio de Asuntos Exteriores, don Angel Sagaz.

Antes de empezar la entrevista, el embajador señor Biddle Duke entregó al señor Castiella una fotografía en color del presidente Johnson, con una amistosa dedicatoria de éste para el Ministro español.—Cifra.

VISITA AL VICEPRESIDENTE DEL GOBIERNO

Madrid, 24. — A las doce y media, el senador norteamericano, Sr. Edward Kennedy, acompañado del embajador de su país en Madrid, señor Biddle Duke, acudió al Hospital Militar del Generalísimo, y visitó al vicepresidente del Gobierno, don Agustín Muñoz Grandes, con el que sostuvo una breve y cordial entrevista.—Cifra.

SALEN PARA NUEVA YORK

Madrid, 24. — El senador norteamericano, Edward Kennedy y su esposa, han salido por vía aérea, en el vuelo de «Iberia», 951, con dirección a Nueva York. Fueron despedidos en el aeropuerto por el embajador de España en Wáshington, señor Merry del Val y el de los Estados Unidos en Madrid, señor Biddle Duke, al que acompañaba su esposa, así como personal de la Embajada de los Estados Unidos en Madrid.—Cifra.

Cañonazo inaugural de la Feria de NUEVA YORK

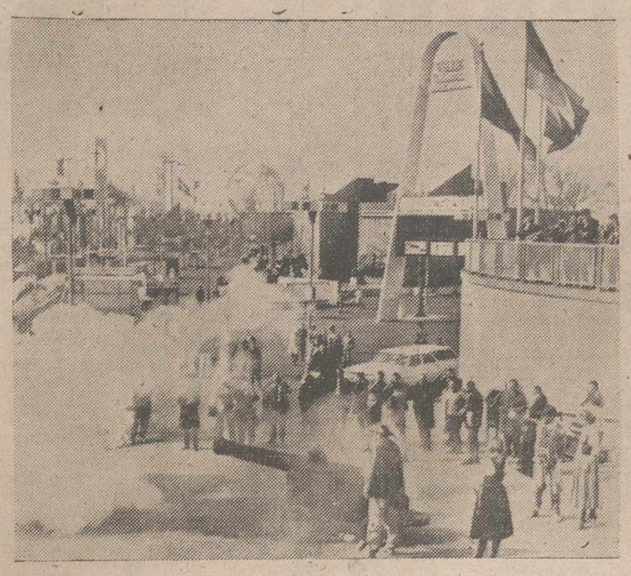

NUEVA YORK.—Con un disparo de un cañón perteneciente al navío sueco «Vasa», del siglo XIV, ha quedado inaugurada la segunda etapa de la Feria Mundial de Nueva York. En la foto, momento de la inauguración.—(Foto EUROPA PRESS)

La política norteamericana en el Vietnam

Cabot Lodge informa en Taipeh y Tokio

Una base nordvietnamita, destruída en un ataque aéreo

Taipeh, 24. — El enviado especial norteamericano, Henry Cabot Lodge, ha conversado sobre la política norteamericana en Vietnam con el presidente Chian Kai Chek durante el día de ayer, así como con funcionarios norteamericanos, y con otras altas personalidades del Gobierno chino, entre ellas los ministros de Asuntos Exteriores y Defensa y el jefe del Gobierno.—Efe.

PRECAUCIONES POLICIALES A SU LLEGADA A TOKIO

Tokio, 24.—Mas de quinientos policías han sido apostados en el aeropuerto de Tokio, para prevenir cualquier posible manifestación en el momento de la llegada del enviado especial norteamericano, embajador Henry Cabot Lodge, procedente de Taipeh.

Lodge, que recorre las capitales del Pacífico para explicar a los respectivos Gobiernos la política norteamericana en el Vietnam, se entrevistará con el jefe del Gobierno japonés, y con otras personalidades del Gobierno nipón.

En una breve declaración, Lodge dijo, en el momento de bajar del avión, que informaría con sinceridad al Gobierno imperial sobre la crisis vietnamita. «Tengo una experiencia de primera mano sobre aquel país, puedo facilitar una impresión vívida de la situación allí existente», declaró el embajador.—Efe.

NO HABRA UN AUMENTO DE TROPAS NORTEAMERICANAS EN EL VIETNAM

Wáshington, 24.—En círculos oficiales de esta capital, se niega que existan planes para aumentar en forma drástica el número de soldados norteamericanos en el Vietnam del Sur. Repetidas informaciones durante la presente semana han señalado que el contingente de tropas norteamericanas en el Vietnam del Sur, iba a ser elevado a 50.000 hombres.

Los citados círculos indican también que los informes indican que se había reducido la presión guerrillera del Viet Cong, como consecuencia de los contínuos bombardeos de la aviación norteamericana contra el Vietnam del Norte, los cuales habían causado considerables daños en las instalaciones militares norvietnamitas, que son utilizadas para la infiltración de guerrilleros comunistas en el Vietnam del Sur.

Con referencia a la visita actual al sureste asiático del enviado especial del Gobierno británico, Patrick Gordon Walker, los círculos oficiales de Wáshington señalan que puede dar un importante impulso a la propuesta conferencia de Camboya, para iniciar conversaciones de paz con el Vietnam comunista. En estos momentos Walker, se encuentra en Saigón, y mañana se dirige a Camboya, donde asistirá a una conferencia internacional para garantizar la neutralidad de este país.

Los círculos añaden que el problema clave del Vietnam continúa siendo la infiltración de hombres y material de guerra desde el Vietnam del Norte, hacia el sur, y que no existen indicios de que los dirigentes norvietnamitas estén dispuestos a aceptar su responsabilidad en esta materia.—Efe.

RUSK JUSTIFICA LA ACCION NORTEAMERICANA EN EL SURESTE ASIATICO

Wáshington, 24. — En un discurso pronunciado ante la Sociedad de Derecho Internacional, el secretario de Estado norteamericano, Dean Rusk, calificó a algunas críticas de la política norteamericana en Vietnam como «carentes de sentido y de sencillez» y de «obstinadas equivocaciones». El secretario de Estado añadió que la ruptura de los compromisos norteamericanos en Vietnam y la aceptación de la agresión comunista en aquel país conducirían a una «catástrofe segura».

«En el sureste de Asia, dijo Rusk, se protejen los vitales intereses de los Estados Unidos por mantener la paz en el Pacífico. Protejemos contra el apetito de agresión, desbordado en insaciable. La dura realidad es que nuestra propia seguridad se encuentra amenazada por aquellos que lanzarían una carrera de agresiones, cuyo propósito final conocido es nuestra destrucción. Se nos pide que dejemos de bombardear puentes, estaciones de radar y depósitos de municiones, sin impedir que la parte contraria continúe dando muerte a miles de paisanos, colocando bombas en hoteles, escuelas, hospitales y estaciones».

Rusk concluyó diciendo que la base legal de los bombardeos contra Vietnam del Norte consiste en ayudar a Vietnam del Sur en su defensa contra la agresión. «Cuando se ponga fin a esta agresión, las medidas colectivas de defensa contra la misma cesarán también».—Efe.

ATAQUE CONTRA EL VIETNAM DEL NORTE

Saigón, 24.—Las fuerzas aéreas norteamericanas y survietnamitas destruyeron siete puentes y un transborda-

(Continúa en octava página)

El ministro de Trabajo inaugura en Almería la "Casa del Mar"

"Hemos de vivir intensamente cada día, dijo el Sr. Romeo Gorría, una acción social creadora"

Almería, 24.—El ministro de Trabajo llegó procedente de Madrid en el expreso. Acompañaban al señor Romeo Gorría los subsecretarios de su departamento y la Marina Mercante, delegado general del Instituto Nacional de Previsión, directores generales del Instituto Social de la Marina, de Pesca Marítima, de la Mutualidad de Accidentes de Mar y de Trabajo y de Estaciones Marítimas, así como otras personalidades.

En la explanada de la estación, profusamente engalanada con banderas y gallardetes, así como los andenes y fachadas, el ministro fue recibido por los gobernadores civil y militar, comandante militar de Marina, alcalde, presidente de la Diputación y otras primeras autoridades.

Dos largas filas de trabajadores aclamaron al señor Romeo Gorría cuando ocupó el coche para trasladarse, con el gobernador civil, a la Delegación provincial de Trabajo. Los productores, en representación de sus respectivos Sindicatos, sumaban varios millares de personas.

En la citada Delegación, el ministro recibió al Consejo provincial del Instituto Nacional de Previsión, a la Junta Técnica Local de las Secciones de Trabajo Portuario, a la Asamblea Provincial de Mutualidades Laborales, al Consejo Sindical Provincial de Trabajadores y Empresarios, y al Consejo de la Panificadora Hispana.

El señor Romeo Gorría escuchó las explicaciones de problemas que le hicieron los productores, tanto respecto a la creación de un Centro de Asistencia Sanitaria en la zona norte de la provincia, como de las actividades del puerto.

También correspondió a las palabras el delegado nacional de Sindicatos con un discurso.

A continuación, pronunció unas efusivas frases el gobernador civil y jefe provincial del Movimiento.

El ministro de Trabajo siguió luego a la Casa del Mar, que inauguró, rodeado de gran cantidad de pescadores. Fue recibido por las jerarquías de esta Organización y por la banda de cornetas y tambores de los flechas navales, que interpretó el himno nacional.

DISCURSO DEL MINISTRO DE TRABAJO

El señor Romeo Gorría, una vez en el edificio, se dirigió a todos los pescadores y demás asistentes, con el siguiente discurso:

El ministro de Trabajo, comenzó diciendo que había querido inaugurar personalmente la Casa del Mar, no sólo por la preocupación y la inquietud permanente que los proble-

(Continúa en octava página)

ESCOGIERON LA LIBERTAD

TAIPEI. — Siete pescadores de la China comunista decidieron pasarse a la China nacionalista, escogiendo la ruta Matsu-Fukien. Para llevar a cabo su propósito tuvieron que soportar diversas penalidades. En la foto, uno de los pescadores relata a la prensa de Taipei las peripecias del grupo

LA HORA INTERNACIONAL

Por JOSE LUIS ALONSO ALMODOVAR

El éxito de Moro en Estados Unidos

Teníamos un especial interés por conocer la reacción de la prensa y la opinión pública italianas ante el inesperado y rotundo éxito que Moro y Fanfani han obtenido durante su visita oficial a Estados Unidos. Cuando el jefe del Gobierno de Italia y su ministro de Asuntos Exteriores salieron hacia Wáshington a principios de esta semana, no se concedía en ningún lugar de Europa —y mucho menos aún en Roma— un alcance demasiado grande al viaje. Parecía un contacto meramente protocolario, sin mayor proyección que el habitual repaso al panorama político internacional, seguido, como de costumbre, del vago comunicado de rutina. Sin embargo, no ha sucedido así. Aldo Moro, casi siempre gris en sus salidas al extranjero, acertó ahora a conducirse con agilidad y buen pulso, logrando en la capital norteamericana un triunfo personal innegable, que estrecha más firmemente las relaciones de ambos países, dentro del marco de la Alianza Atlántica.

No era necesario siquiera recibir el texto del comunicado final para adivinar los principales temas tratados en las conversaciones italo-americanas. Podemos concretarlos en tres puntos claves: la O. T. A. N., la unidad europea y el sureste asiático. En ellos se condensa una gran parte del esfuerzo político actual del Gobierno de Wáshington, pues constituyen el índice más inmediato y sugestivo de la dinámica internacional del mundo libre. En las tres cuestiones hubo, evidentemente, un acuerdo absoluto entre Moro y el presidente Johnson. No deja de ser paradójico. La Italia de la «apertura», a un paso ya del Frente Popular, se solidariza plenamente con la actitud política de los Estados Unidos, compartiendo sus mismos criterios esenciales.

En cuanto a la organización defensiva occidental, Moro se mostró decidido partidario de conservar y robustecer el Pacto Atlántico, como instrumento idóneo para prevenir cualquier agresión comunista en Europa. Respecto a la unidad continental, proclamó su total adhesión a la fórmula supranacional, patrocinada por Erhard y Spaak, con apoyo norteamericano. Discrepa, por tanto, en forma notoria, de la «Europa de las Patrias» que desea estructurar el general De Gaulle. Y en cuanto al problema más crítico y delicado del momento, la guerra en Indochina, Moro aseguró la máxima «comprensión» italiana a la acción política y militar de los Estados Unidos. También en este aspecto, De Gaulle se ha quedado sólo. Londres, Bonn y Roma coinciden al respaldar la grave determinación americana en Asia. La respuesta francesa, retirarse de la S. E. A. T. O., viene a representar una nueva y desdichada prueba de la rebeldía gaullista. Para la política «independiente» de Francia, basada en el abandonismo, ha sido un rudo contratiempo la sorprendente coincidencia de puntos de vista entre Johnson y Moro, puesta nítidamente de relieve durante sus reuniones.

Mas, desde la perspectiva italiana ¿qué alcance ideológico tiene la declaración de Aldo Moro? No olvidemos que, aunque personalmente es católico y anticomunista, Moro preside un Gobierno de coalición centro-izquierdista, en el que participan, además de la Democracia Cristiana, otros tres partidos de signo laico, cuando no abiertamente antirreligioso, como el socialista de Pietro Nenni. ¿Habló Moro tan sólo en representación de la mayoría democristiana? No puede, en términos estrictos, considerarse así, ya que se hallaba en Wáshington en visita oficial como primer ministro de Italia. ¿Aceptarán, en tal caso, los otros tres partidos gubernamentales la definición política y doctrinal a que Moro se ha comprometido? Esta resulta hoy la gran pregunta que Italia se formula, y cuya respuesta encierra auténtica trascendencia para la trayectoria futura de la nación.

El eco que el viaje de Moro a Estados Unidos está alcanzando en Roma —al que nos referíamos al comienzo— se manifiesta hoy muy vario. Lo más característico parece el disgusto que en los sectores de extrema izquierda produce el éxito que para su Gobierno y para la propia Italia han conseguido Moro y Fanfani. El primer ministro tuvo el privilegio de asistir en la capital norteamericana a una sesión del Gabinete de Johnson, concesión que muy pocos gobernantes extranjeros lograron nunca. El interés y la simpatía hacia Italia demostrados repetidamente por el presidente debían constituir otro motivo de satisfacción. Johnson aceptó, además, una invitación de Moro para trasladarse a Italia en fecha próxima.

Sin embargo, los comunistas, socialistas de unidad proletaria, «carristas» e incluso algunos grupos progresistas cristianos exteriorizan ruidosamente su desagrado ante lo que debe calificarse como el mayor triunfo internacional de Italia en los últimos años. A primera vista, un verdadero contrasentido. El partido comunista, siempre más agresivo, hace público ahora su propósito de enviar al Vietnam suministros y dinero —quizá combatientes también— en ayuda de las guerrillas rojas. Una descarada beligerancia. La actitud del Gobierno de Roma no puede ser pasiva, si el comportamiento de Fanfani y Moro en Wáshington obedece a su decisión de devolver íntegramente a Italia al espíritu cultural de Occidente, al que —con más razones históricas que nadie— pertenece.

El curanderismo, problema en FRANCIA

París, 24.—El Consejo de Estado no se ha pronunciado todavía acerca del proyecto de ley redactado por el Ministerio de Sanidad para la represión, de una vez redactada para siempre, del ejercicio ilegal de la medicina y la farmacia.

Mientras tanto, unos ocho millones de franceses —la cifra tiene respaldo estadístico— acuden sin la menor vacilación a toda suerte de charlatanes —curanderos, radiestesistas, magnetizadores, etc.— antes que al médico, para encontrar un remedio a su dolencia. El famoso "caso Naessens" sigue levantando polvareda y fue quizá lo que excitó al ministro de Sanidad, Marcellin, a redactar el proyecto de ley en cuestión.

Pero ahora, un nuevo caso escandaloso ha venido a conmover a la opinión pública. Una pequeña de año y medio, Dominique Rakoczy, ha muerto a causa de una septicemia provocada por una inocente quemadura de un curandero de Compiegne, llamado Henaus, fontanero en sus ratos libres, pretendió curar con un "soplo mágico".

Cada domingo, unas mil personas, llegadas de diversos puntos de Francia, así como de Bélgica e Inglaterra, acuden a la consulta del fontanero prodigioso que reparte soplos y buenas palabras a diestro y siniestro.

"Lourdes no es nada, al lado de Monsieur Henaux", ha declarado una señora que sigue la cura de soplos del curandero de Compiegne.

Otro fanático manifestó: "Yo me dejo cortar la cabeza antes que renunciar a M. Henaux". Y cuando se les cita el caso de la niña que acaba de morir, exclaman: "Esa niña no tenía la fe necesaria que es la condición para curarse".

¿Cuántos curanderos hay en Francia? Ni el mismo Ministerio de Sanidad sería capaz de dar una cifra, aunque fuese aproximativa. Los cálculos más optimistas creen que unos diez mil, partiendo de la base de unos cien por departamento. Pero esto no convence a nadie. El charlatanismo terapéutico, en todas sus formas, cubre el país como una verdadera epidemia. Actualmente hay 937 curanderos sometidos a información judicial, pero los magistrados no pueden hacer nada. "Después de una larga instrucción —han dicho— no podemos más que imponerles una multa. Además, cada proceso supone para ellos una publicidad gratuita que aumenta su clientela".

Actualmente, el Código de Sanidad prescribe para el ejercicio legal de la medicina una multa máxima de 18.000 francos y sólo los reincidentes —en un plazo de cinco años— pueden ser castigados con una pena de seis días a seis meses de prisión. Mientras tanto, los curanderos se anuncian en los semanarios sensacionalistas y ejercen con una audacia que excede de los límites de la más escandalosa picaresca. A este proyecto, Jacques Delbo escribe hoy en la primera página de "L'Aurore": "Cuando la medicina ha realizado en los últimos decenios prodigiosos progresos en todos los campos terapéuticos, ¿es posible que en un país como el nuestro, el primer gesto de un enfermo no sea el de dirigirse a un médico?. En 1965, es increíble que ocho millones de franceses prefieran los servicios de un charlatán antes que los de un doctor".

Y, sin embargo, los curanderos están en sus "consultas", editan sus libros y se anuncian descaradamente, ofreciendo sus curas a distancia mediante envío de fotografía o prometiendo la desaparición de un cáncer a base de pases magnéticos.

Los anuncios son admitidos sin la menor vacilación y publicados sin el más leve escrúpulo. El mal, pues, tiene más cómplices de los que pueden imaginarse, los que quieren ir de frente contra la plaga de charlatanes.

En 1803 se aprobó una ley por la que se condenaba el curanderismo y sólo se autorizaba el ejercicio de la medicina a los diplomados en los centros oficiales. Esta ley tuvo un promotor, cuyo nombre se había de asociar para siempre a "una simple mecánica", tal como se definió el instrumento ejecutor de la pena capital: el doctor Ignace Guillotin.

Si los historiadores tienen o no razón en su consideración sobre el origen del curanderismo en Francia, es asunto que hoy queda un tanto al margen de las realidades prácticas. El hecho es que ocho millones de franceses acuden a un charlatán antes que a un médico, en un país de gloriosa tradición científica y que en un proyecto de ley tendente a terminar con ese lamentable estado de cosas está lista para su consideración. Una consideración que exige la mayor urgencia para la más pronta y rigurosa aplicación de una ley que tiene buen terreno donde ponerse en práctica.—E. Laborde, Corresponsal de Efe.

Se reúne la Comisión Delegada para Asuntos Económicos

Concesión de beneficios a las Empresas instaladas en los Polos de promoción

Madrid, 23. — Bajo la presidencia de Su Excelencia el Jefe del Estado, se ha reunido en el Palacio de El Pardo la Comisión delegada del Gobierno para Asuntos Económicos.

La Comisión aprobó la propuesta de resolución del concurso para la concesión de beneficios a las empresas instaladas en los polos de promoción y de desarrollo industrial y se han aprobado ciento noventa y nueve solicitudes, quedando 61 pendientes de resolución, suponiendo las primeras una inversión fija superior a 14.000 millones de pesetas, con la creación directa de 17.000 puestos de trabajo.

La Comisión fue informada del viaje de varios miembros de la Comisión designada para el estudio del plan de desarrollo económico y social del campo de Gibraltar y aprobó una propuesta de la misma, de modificación del plan de obras previsto para Algeciras, de la Organización Sindical y la Comisión permanente de secretarios.

La Comisión aprobó diversos expedientes sobre materias de su competencia, singularmente tarifas, convenios sindicales, planes provinciales de obras y autorizaciones de inversión de capital extranjero.

Actos de homenaje a Paul Claudel

Será estrenada su obra "El zapato de raso"

Madrid, 24.—En el Teatro Español, en función de gala, el próximo martes, día 27, se estrenará "El zapato de raso", de Paul Claudel, y en adaptación de Antonio Gala. Una obra de difícil montaje y la más importante del poeta francés, a la que se quiere dar en España el rango que el autor merece.

En la representación intervienen cuarenta personas, bajo la dirección de José Luis Alonso. El montaje reúne todas las condiciones y exigencias que en una obra de teatro pueden darse: la palabra, la acción, la música, el baile, la luz, el color y todo el movimiento escénico que ha de unirse armónicamente, de modo que forme una unidad, un conjunto homogéneo, en el que no resalten unos elementos sobre otros y en el que todo está fundido, según dice su director, mientras se pone en juego el complicado alarde artístico al ritmo de su batuta.

Con el estreno de "El zapato de raso" coincidirán varios actos y conferencias sobre la vida y la obra de Claudel. Un amplio programa organizado por el Ministerio de Información y Turismo, que dará comienzo el próximo lunes, día 26, con una conferencia en el Ateneo, en la que M. Christian Murciaux, tratará del tema: "Claudel, poeta y diplomático".

El mismo día 26, el embajador de Francia ofrecerá un cocktail en la Embajada, en honor de las personalidades españolas y francesas llegadas a España para asistir a esta representación.

El día 27, el ministro de Información y Turismo, ofrecerá un cocktail en el Teatro Español. Y el embajador de Francia invitará a una comida a las más altas personalidades en su residencia.

Por la noche, a las veintidós horas, será la función de preestreno, a la que asistirán M. Pierre Claudel e hija, M. Henri Claudel y esposa, M. Murciaux y otras personalidades.

El viernes, día 30, Pierre Claudel pronunciará una conferencia en el Ateneo, sobre el tema "Paul Claudel, poeta del Universo".

También en el vestíbulo de El Español, se ha montado una exposición en la que, además de un busto de Claudel, se exhiben muchos otros efectos y recuerdos del poeta francés, cuyo décimo aniversario de su muerte, se está celebrando y en París fue celebrado ya con brillantes actos, tales como el descubrimiento de una lápida en la columna de Notre Dame, junto a la cual Paul Claudel recibió la luz que iluminó su camino de la marcha hacia Dios.—Cifra.

M.C.D.2022

PALENCIA AL DIA

Ante el Cristo de tierra

En las Claras ha comenzado en esta fecha la Novena ofrecida a su Santísimo Cristo.

El Cristo de las Claras tiene mucha devoción en Palencia. Y fuera de Palencia.

Este «Cristo de Tierra», según la unamuniana frase, ha llenado siempre de honda impresión y recio fervor a cuantos lo han contemplado.

Pocos habrá que, ante su contemplación, no hayan sentido un escalofrío, como si ese vivo dolor que la imagen yacente desprende, se nos transmitiera.

Pero no se sobrecogieron sólo las sencillas sensibilidades del pueblo, ante su contemplación. Las más encumbradas gentes también sintieron la vibración de lo sobrenatural, cuando posaron sus atónitos ojos ante el Cristo de las Claras.

Cuando ejemplos los hay a cientos, recordemos el del rey Felipe II de España, cuando cayera de rodillas, absorto ante la imagen y exclamara: «Si no tuviera fe, creería que es el mismo cuerpo del Redentor».

Ante este Cristo, como fervorosa ofrenda de los palentinos, se desarrollará, a partir de hoy, la Novena tradicional, cuyos cultos, como en los anteriores años sucedió, se verán, sin duda, muy asistidos de fieles.

La Organización Juvenil celebrará esta tarde, a las siete y media, la asamblea general final de curso, preambulo de la gran Semana de la Juventud, que está a punto de iniciarse, con la serie de actos artísticos, deportivos y recreativos organizados al efecto.

Por lo que esta reunión previa, servirá excelentemente para el obligado cambio de impresiones, a fin de lograr la mayor brillantez de dicha Semana.

Nuevamente los pugilistas se pondrán esta noche en acción, a través de la velada que la Delegación Palentina de la Federación Oeste de Boxeo, ha montado en el Teatro Principal.

Y para el domingo, un partido de cara o cruz, en «La Balastera», donde el equipo palentino Castilla disputará al Benavente su derecho a seguir en la fase de ascenso a Tercera División, que son con la carrera ciclista y otras pruebas deportivas organizadas, en la capital, las que rubricarán la semana que despedimos.

Organizada por la Delegación Provincial de Juventudes se celebrará en Palencia la "Semana de la Juventud"

Los actos tendrán lugar durante los días 24 de Abril al 2 de Mayo

Organizada por la Delegación provincial de Juventudes, de Palencia, la Organización Juvenil Española celebrará en nuestra provincia la «Semana de la Juventud» durante los días 25 de abril al 2 de mayo.

El programa de esta nueva «Semana de la Juventud» es el siguiente: Domingo, día 25, III Juegos de la O. J. E., en Saldaña y Aguilar de Campoo, a las once de la mañana. IV Jornada del segundo Campeonato de España de fútbol infantil en el Campo de la Juventud, de Palencia, a las once de la mañana. A las doce, festival artístico cultural, en el Cine Rey Don Sancho. Fiesta familiar para Cadetes, a las siete treinta de la tarde, en el Hogar Juvenil. Trofeo «San Fernando», de Ajedrez, a las siete, en el Albergue «José Antonio Elola». En el campo de la Juventud, y a la misma hora, Torneo relámpago de Baloncesto juvenil.

Martes, 27: Concursos provinciales de Fotografía, Literario y Periódicos murales (fallo a las doce treinta). Torneo relámpago de Balonvolea juvenil. Competiciones de Hogar, a las siete treinta, en el Hogar Juvenil.

Lunes, 28: Competiciones del Hogar. Trofeo «San Fernando», de Ajedrez, en el lugar señalado el día anterior.

Miércoles, 28: Fallo del concurso literario sobre «El Camino de Santiago», a las doce treinta, en la Delegación Provincial de Juventudes. Siguen las Competiciones de Hogar, Trofeo «San Fernando» de ajedrez, Torneo relámpago de Baloncesto juvenil y Torneo relámpago de Balonvolea.

Jueves, 29: Siguen el Torneo relámpago de Balonvolea, Competiciones de Hogar y Trofeo «San Fernando» de Ajedrez. Trofeo de Atletismo infantil en el Campo de la juventud. Gran velada recreativa infantil, a las siete treinta de la tarde, en el gimnasio del Campo de la Juventud.

Viernes, 30: III Juegos de la OJE. XIX Concurso de Formación Profesional Industrial y Artesana, a las once treinta, en el Albergue «José Antonio Elola». Siguen las Competiciones de Hogar. II Concurso de Coros. Clausura Misiones Culturales, a las ocho de la tarde.

Sábado, 1: II Certamen provincial de Música. Fallo a las diez y media. II Campeonato de España de Fútbol infantil, a las once en el Campo de la Juventud. Concursos provinciales de arada y destreza con tractores, a las doce. Siguen los III Juegos de la OJE.

El domingo, 2 de mayo, «Día de la Madre», se celebrarán actos especiales de esta conmemoración. Seguirán los III Juegos de la O. J. E., y a las doce, en el Campo de la Juventud, clausura oficial de la «Semana de la Juventud».

Como preparación para esta «Semana», hoy se celebrarán, a las siete y media, una asamblea de padres de afiliados; a las ocho treinta, en los Hogares Juveniles de Flechas, Arqueros y Cadetes, una reunión general de círculo de afiliados, y la emisora palentina ofrecerá un programa extraordinario conmemorativo del XXV aniversario de la fundación del Frente de Juventudes.

EL FESTIVAL ARTISTICO-CULTURAL DEL DOMINGO

Formando parte de la «Semana de la Juventud», mañana domingo, a las doce, en el Cine Rey Don Sancho, se celebrará un festival artístico cultural, que será presentado por don Pedro Sáiz, y que se desarrollará con el siguiente programa, siendo locutor Celso Mellado, jefe del Grupo cultural de la O. J. E.

Primera parte.—Conjunto musical «The Teenager's», «Julio y Kike», parodistas; Cesáreo Estébanez, rapsoda; Conjunto músicovocal «The Caravell's»; «Maestro y Mérida», prestidigitadores.

Segunda parte. — Rondalla Juvenil; «Fernando y Silvio», parodistas; Dúo clásico «España»; José Luis de Mier, poeta, primer premio del Concurso provincial; Conjunto músicovocal «Los 4 planetas»; «¿El tiempo?», por Arconada; César Carlos, solista de armónica; «Noticias e informaciones», por «SEB»; Carlos, cantante, y el conjunto «The Teenager's».

La peregrinación palentina a Santiago

Detalles interesantes de la misma

La Junta Organizadora de la Peregrinación Diocesana a Santiago de Compostela, está estudiando la posibilidad de realizar la ruta jacobea, que atraviesa la provincia de Palencia de Este a Oeste, modificando un poco el itinerario anunciado y mejorándole positivamente.

Se trata de salir de la capital y recorrer el viejo camino francés de Santiago por Itero de la Vega, Astudillo, Boadilla del Camino, Frómista, Villasirga, Carrión de los Condes, Calzada, Cervatos, etcétera, hasta empalmar en Sahagún y dirigirse por León a Compostela.

Esta idea ofrecería dos ventajas positivas, una, recoger peregrinos en ruta ahorrándoles las molestias del viaje a la capital y otra, que seguiríamos en la línea magnífica del peregrinaje jacobeo de nuestros antepasados.

Claro, que la realización de esta idea tiene sus inconvenientes técnicos y económicos, pero que podrían salvarse con buena voluntad por parte de todos.

Desde luego, las inscripciones necesariamente han de centralizarse en la capital y en la Agencia Viajes Marín —Plaza Mayor, 15—, de suerte que quienes previamente no se hayan inscrito en ella, no podrán incorporarse en ruta, y en segundo lugar, los precios invariablemente se cuentan desde Palencia, ya que desde aquí han de contarse también las reservas de plaza.

Asimismo la Junta Organizadora, piensa ofrecer una nueva modalidad a la Peregrinación y es la de estar representados oficialmente todos los pueblos de la provincia por medio de sus respectivos alcaldes.

A este objeto se ha dirigido a todos y cada uno de ellos, anunciándoles el propósito y esperando su colaboración.

Será realmente impresionante ver desfilar en la procesión cívico-religiosa, que se organiza en el Paseo de la Alameda de la ciudad de Santiago, a centenares de peregrinos de la provincia y Diócesis de Palencia, presididos por sus alcaldes respectivos y las autoridades todas de la capital, dirigiéndose por aquellas antiguas rúas compostelanas hacia la Basílica del Apóstol, para rendirle el homenaje de amor y gratitud al glorioso Patrón de España por la protección que nos ha dispensado y sigue dispensando a lo largo de la historia.

Por eso, creemos que la provincia y capital de Palencia harán honor a sus viejas tradiciones religiosas, asistiendo en masa a esta gran peregrinación oficial diocesana, e inscribiéndose lo más pronto posible en la Agencia citada «Viajes Niram», que ha abierto el plazo de inscripción hasta el día 12 de mayo próximo.

El Delegado Diocesano de la Peregrinación

Gran interés por la Fiesta Benéfica de esta noche

Se celebrará la cena-baile en el Casino, amenizada por dos orquestas

Esta noche se celebrará, en el Casino de Palencia, la extraordinaria Fiesta Benéfica, organizada por la Junta de Damas de la Asociación Española contra el Cáncer, de Palencia, y que patrocina la Excma. Sr. Condesa de Toreno.

Revestirá dicha fiesta suma brillantez, por cuanto la misma ha sido acogida por los palentinos con mucho interés y cariño, siendo muchísimas las peticiones de tarjetas hechas, para Cena-Baile, lo que hace prever que la velada discurrirá animadísima.

Amenizarán la fiesta dos escogidas orquestas, con diversas atracciones.

Durante la misma se realizarán varios sorteos de los diversos regalos donados por prestigiosas firmas comerciales, en favor de los asistentes.

Alicientes gratos todos estos, que harán que esta Fiesta Benéfica, organizada a favor de sus importantes fines asistenciales por la citada Junta, constituya un destacado acontecimiento en la vida social palentina.

II Curso de Cardiología del Dispensario Antituberculoso

Conferencia del Dr. don Olegario Ortiz Manchado

Siguiendo las conferencias del II Curso de Cardiología, organizado por el Dispensario Antituberculoso, en colaboración con el Colegio Oficial de Médicos, y ante el numeroso público que viene acudiendo a estas sesiones científicas, en la tarde de ayer pronunció una conferencia sobre «Electrocardiografía» el doctor don Olegario Ortiz Manchado, profesor de la Facultad de Medicina de Valladolid, quien fue presentado por el doctor don Eugenio Sahagún García.

El doctor Ortiz Manchado hizo una magnífica exposición fisio-patológica del tema, refiriendo el mecanismo de producción del electrocitograma, antes de entrar en el estudio del tema. La Patología general de su tema la centró en la teoría del «dipolo», explicando la despolarización y la repolarización de cada uno de los segmentos o zonas cardiológicas de una forma magistral. Expuso el mecanismo de formación de cada uno de los elementos electrocardiográficos y su significación clínica, así como la significación de cada una de las derivaciones que se utilizan habitualmente en el trazado elctrocardiográfico: las tres derivaciones clásicas, las monopolares de miembros y las derivaciones precordiales.

Analizó el significado clínico de los diferentes componentes del electrocardiograma, clasificándoles en dos grandes apartados: auriculograma y ventriculograma. En el primero estudió las modificaciones de la onda P que puede presentarse positiva, negativa, isoeléctrica, difásica, aplanada, mellada, puntiaguda, manchada en alguna de sus ramas, etc., según los diferentes cuadros clínicos que refirió. Igualmente refirió los cambios de P-Q.

En el ventriculograma estudió el significado fisiológico de cada uno de los elementos que componen la repolarización ventricular. Expuso las alteraciones que pueden presentarse en cada uno de estos componentes, su valor diagnóstico y pronóstico.

Finalmente presentó unos patrones electrocardiográficos, de su experiencia personal, de electrocardiogramas normales y de los principales cuadros que se observan en la práctica diaria: infartos, bloqueos, hipertrofias, miocarditis, etc., etc., documentando todo con numerosos ejemplos gráficos y con diapositivas.

En la mañana de hoy han continuado las sesiones prácticas en el Servicio de Cardiología del Dispensario Antituberculoso, con el estudio de casos clínicos por los médicos del Dispensario y con la intervención del doctor don Julio García-Puente Llamás, que ha presentado una numerosa colección de electrocardiogramas con problemas de taquicardias, fibrilaciones y aleteos.

Esta tarde no habrá sesión teórica; y el lunes por la mañana no habrá sesión práctica. Se reanudarán las lecciones el lunes por la tarde con la intervención del doctor Bozal Urzay quien expondrá, en el salón de actos del Instituto Provincial de Sanidad el tema de «Balistocardiografía»; el próximo martes, por la mañana, en el Servicio de Cardiología se reanudarán las sesiones prácticas en la forma acostumbrada.

Ayuntamiento de Palencia

SUBASTAS

En el «B. O. de la Provincia» número 42, del día 7 de abril actual, aparecen anuncios de subastas de las obras de reforma del alumbrado de la Avenida del General Goded (tramo comprendido entre Puente Mayor y Puente Abilio Calderón) y de reforma del grupo escolar Juan Mena de esta capital.

Los pliegos de condiciones, se encuentran en esta Secretaría, a disposición del público.

El plazo de presentación de proposiciones termina el día 3 de Mayo de 1965.

El Alcalde,
Juan Mena de la Cruz

Padre de familia: la alfabetización del hogar, incluyendo la del servicio doméstico, es deber y responsabilidad tuya.

Rincón ameno

Una pareja de provincianos visita París por primera vez. Se encuentran en la Plaza de la Concordia, cuando pasa escoltado por motoristas, el general De Gaulle.

El marido se descubre respetuosamente, luego con un aire de suficiencia, señalando el Obelisco, dice a su mujer:

--¿Ves? Ahí es donde vive...

CONSCIENTE DEL DEBER

Un borracho se acerca a un agente:

--¿La Liga Antialcohólica, por favor?

--¿Desea usted formar parte de ella?

--No, no. ¡Quiero presentar mi dimisión!

SICOLOGIA FEMENINA

La diferencia entre salvajes y civilizados, especialmente en el género femenino, es muy fácil de explicar.

--¿Por ejemplo?

--Anillo en el dedo civilizada. Anillo en la nariz, salvaje.

FUGA DE VOCALES, NUM. 10:

L.s gr.n.d.s s.n c.m. .l f..g., q.. c.nv..n. n. .l.j.rs. n. .c.rc.rs. m.ch. . .l

D..G.N.S

Solución al número 9:

No hay hombre que si hablase todo lo que piensa, no hablase demasiado.

FEIJOO

CRUCIGRAMA
Número 89:

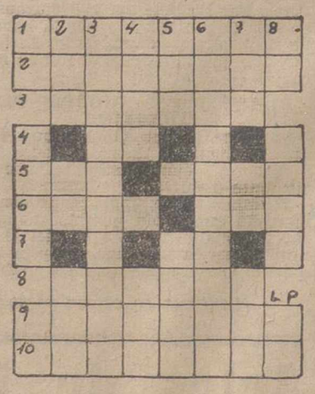

Horizontales: 1: Ultimaran. 2: Cubrieselo. 3: Nombre de varón. 4: Símbolo del rutenio. 5: (al revés) Furia. Hablar en público. 6: Hongo. Miembro de algunos animales. 7: El primero en algo. 8: Eludan. 9: Apóyalas. 10: Deja la casa.

Verticales: 1: Conjunción latina. Poco más o menos. Prep. insep. 2: Coche ligero inglés. Nota. Ciudad de Holanda. 3: Abren el apetito. 4: Moneda de bronce rumana. Copla canaria. 5: De esta manera. (al revés) Tostón. 6: Jubiláselo. 7: (al revés) Onda. Contracción. (al revés) Jefe entre los tártaros. 8: Lago del Sudán. Marcharan. Siglas comerciales.

Sol. al Crucigrama número 88:

Horizontales: 1: Casamata. 2: Acosaran. 3: Alisar. 4: Ir. 5: Tac. Taco. 6: Agil. Ros. 7: La. 8: Párale. 9: Caravela. 10: Amasases.

Verticales: 1: Ca. Atar. Ca. 2: Acá. Ag. ¡Pam! 3: Solicitara. 4: Asir. Ras. 5: Más. Lava. 6: Aranarales. 7: Tar. Co. Ele. 8: aN. Poso. As.

ORTEGA

MAÑANA DOMINGO
ESTRENO

¡LA MUERTE A TRAICION ACECHABA CONSTANTEMENTE LOS PASOS DE UN HOMBRE DE LA LEY!

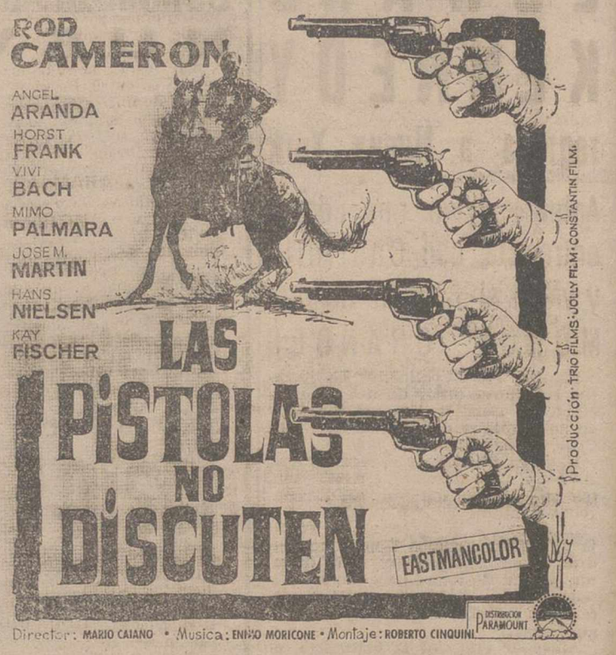

Sobraban las palabras. Uno contra todos en una persecución a muerte.

Una lucha sin cuartel, sólo para hombres... pero en la que intervino una valiente muchacha.

(AUTORIZADA PARA MAYORES DE 14 AÑOS)

Proyecciones

El precio de la libertad era la traición, la deslealtad y la muerte

¡Estaban unidos por lo mismo que los separaba!

Un hombre sin pasado
y un amor sin mañana...

(AUTORIZADA PARA MAYORES DE 14 AÑOS)

Mutualidad Nacional de P. S. Agraria

Sesión ordinaria mensual de la Comisión Provincial

A las once y media horas del día 23 del actual, bajo la presidencia de don Antonio Cuadros Salas, ha celebrado su sesión ordinaria mensual la Comisión Provincial de la Mutualidad Nacional de P. S. Agraria, con la asistencia de la mayoría de los componentes de la misma, actuando el secretario titular.

Declarada abierta la sesión por el señor presidente, se pasa a desarrollar el orden del día en la forma siguiente:

Lectura del acta de la sesión anterior.—Es leída y aprobada el acta de la última sesión de fecha 23 de marzo del año en curso.

Censos de empresas. — Se recibieron y aprobaron 28 censos con 48 altas y 74 bajas.

Censos de mutualistas. — Los censos recibidos durante el mes de marzo fueron 274, con 332 altas y 550 bajas, distribuídas en la forma siguiente:

Autónomos: 100 altas y 233 bajas.
Fijos: 130 altas y 127 bajas.
Eventuales: 102 altas y 190 bajas.

La diferencia en menos durante el mes fue de 218 mutualistas.

Prestaciones reglamentarias aprobadas. — Pensiones de Jubilación, 10, por 4.080 pesetas; ídem de Vejez, 7, por 1.750 pesetas; ídem de Invalidez, 4, por 1.340 pesetas; ídem de Viudedad, 11, por 1.746 pesetas; Socorro fallecimiento, 5, por 9.000 pesetas; Subsidio de Nupcialidad, 5, por 15.000 pesetas; ídem de Natalidad, 36, por 27.000 pesetas; Subsidio Familiar, 13; Ayuda Familiar, 15.

Prestaciones reglamentarias denegadas. — Por no reunir las condiciones exigidas en los Estatutos, se denegaron las siguientes prestaciones reglamentarias: Pensiones de Jubilación, 2; ídem de Invalidez, 7; ídem de Orfandad, 1; Subsidio de Nupcialidad, 1; ídem de Natalidad, 5.

Prestaciones graciables. — Se proponen para su aprobación 9 prestaciones graciables, por un importe de 7.500 pesetas, que son estimadas en su totalidad. Todas ellas corresponden a prótesis dentales.

Devolución de cuotas. — Fue aprobado un expediente de devolución de cuotas que habían sido abonadas por duplicado.

Cuentas de ingresos y pagos. — Se recibieron y aprobaron 227 liquidaciones recibidas de las Comisiones Locales de la provincia.

Informe del señor director. — Da cuenta a la Comisión Provincial del movimiento de ingresos y pagos siguiente: Ingresos contabilizados en el mes de marzo, 729.755'40 pesetas.

Pagos, por prestaciones sanitarias, 570.518'59 pesetas. Por prestaciones Pensiones, 1.029.963 pesetas. Por prestaciones Subsidios, 260.762 pesetas.

Total pagos contabilizados, pesetas 1.861.243'59.

Durante el mes de marzo se han cursado 29 requerimientos, lo que hace un total de tramitados de 2.719, de ellos 637 quedan pendientes para su tramitación.

Palencia, 24 de abril de 1965.

Jefatura Provincial de Sanidad

PALENCIA

Relación de niñas que asistirán al próximo turno en el Preventorio de Guadarrama:

María Paz Vicente Muñoz, María Carmen Vicente Muñoz, María Julia Zan Alonso, María Cruz Curieses Román, María Soledad Pérez Acero, María Esperanza Acero, Ascensión González Martín, María Rosario González Martín, María Belén Curieses Román, María Teresa de Jesús Gil Zarzosa.

Palencia 24 de abril de 1965.—El Jefe provincial de Sanidad, *Mauro Martín de Prado.*

Teatro Principal

MAÑANA DOMINGO

¡Sensacional estreno cómico!

La película más divertida del año

(AUTORIZADA PARA TODOS LOS PUBLICOS)

Sesiones: 5 - 7,45 y 10,45 noche

MIERCOLES

UNICO DIA DE ACTUACION de la gran compañía de "ALEJANDRO CASONA"

CON EL EXITO MUNDIAL

"LOS ARBOLES MUEREN DE PIE"

con MILAGROS LEAL

Precios populares

Tiro al Plato en Frómista

Día 25 a las doce de la mañana

A las diez de la noche procesión cívica del OLE

FIESTAS DE SAN TELMO

CINE REY DON SANCHO

HOY SABADO: GRANDIOSO ESTRENO

SESIONES: 5 - 7,45 y 10,30

"EL NUEVO CASO DEL INSPECTOR CLOUSEAU"

Peter Sellers — Elke Sommer
George Sanders — Herbert Lom

¡Si vio «La pantera rosa», ya no le hacen falta recomendaciones, si no tuvo esa suerte, no pierda la ocasión de conocer al Inspector Clouseau!

(Mayores de 18 años)

M.C.D.2022

CARTELERA

Sábado, 24 de Abril de 1965

TEATRO PRINCIPAL
HOY: Ultimo día de:
«UN EXTRAÑO EN MI VIDA»
Mayores 18 años
... ...
A las 11 de la noche:
GRAN VELADA DE BOXEO

TEATRO CINE ORTEGA
7'45. Autorizada mayores de 18 años. «Vivir un largo invierno». Estreno. Función 10 noche. Autorizada mayores de 16 años. «Camino de la horca», y «Ventolera».

CINE PROYECCIONES
3'30. Autorizada mayores de 18 años. «El ingénuo salvaje», y «La muerte no deserta».

CINE CASTILLA
3'30. Autorizada mayores de 18 años. «Camino de la horca», y «Cuatro confesiones».

CINE OTERO
«Robin Hodd y los piratas», y «El gran espectáculo». Toleradas.

CINE REY DON SANCHO
5 - 7'45 y 10'30
SENSACIONAL ESTRENO:
«EL NUEVO CASO DEL INSPECTOR CLOUSEAU»
Peter Selles
Elke Sommer
¡La más original, desenfadada e ingeniosa comedia producida por Hollywood!
(Mayores de 18 años)

CINE AVENIDA
Continua desde las 5
ULTIMO DIA DEL ESTUPENDO PROGRAMA DOBLE:
«MADEMOISELLE ANGEL»
(Pases: 5 y 8'30).
y
«LOS MUERTOS NO PERDONAN»
(Pases: 6'45 y 10'15).
(Mayores de 18 años)

Domingo, 25 de Abril de 1965

TEATRO PRINCIPAL
Sesiones: 5-7'45 y 10'45 noche
¡Sensacional estreno!
La película más divertida de
JERRY LEWIS
«UN MARCIANO EN CALIFORNIA»
Para todos los públicos

TEATRO CINE ORTEGA
3. «Marisol rumbo a Río». Funciones: 5, 7'45, 10'30. Autorizada mayores de 14 años. «Las pistolas no discuten». Estreno.

CINE PROYECCIONES
3. Autorizada mayores de 18 años. «El ingénuo salvaje», y «La muerte no deserta».

CINE CASTILLA
3. Autorizada mayores de 18 años. «Camino de la horca», y «Cuatro confesiones».

CINE OTERO
«Un extraño en mi vida», y «Salambó». Mayores de 18 años.

CINE REY DON SANCHO
5 - 7'45 y 10'30
EL MAYOR EXITO COMICO DEL AÑO:
«EL NUEVO CASO DEL INSPECTOR CLOUSEAU»
Peter Selles
Elke Sommer
¡La hecatombe... de las carcajadas!
(Mayores de 18 años)

CINE AVENIDA
Continua desde las 4
SENSACIONAL PROGRAMA:
«SALTO A LA GLORIA»
(Pases: 4 y 8).
y
«LOS MONGOLES»
(Pases: 6 y 10).
(Autorizadas para todos los públicos)

CINE SAN PABLO
PRESENTA A
BETTE DAVIS, en
FAVORITO DE LA REINA
(Tolerada)
color de luxe
Domingo 25. Sesiones: 3'30-5'30-8 tarde

CLASIFICACION MORAL

"Un extraño en mi vida" (3R), "Un marciano en California" (2), "Vivir un largo invierno" (5), "Camino de la horca" (2), "Ventolera" (2), "El ingenuo salvaje" (3R), "La muerte no deserta" (3R), "Cuatro confesiones" (3R), "Marisol rumbo a Río" (2), "Las pistolas no discuten" (5), "Robin Hood y los piratas" (2), "El gran espectáculo" (2), "Salambó" (3), "El nuevo caso del inspector Clouseau" (4), "Mademoiselle Angel" (3), "Los muertos no perdonan" (3), "Favorito de la reina" (3) y "Un taxi para Tobruk" (2).

Cuatro Cantones

La juventud

De nuevo la Organización Juvenil Española se dispone, en Palencia, a celebrar la «Semana de la Juventud».

En 1965 esta «semana juvenil» se nos brinda en las postrimerías de abril, y en las primicias de mayo.

Buena época de primavera, de alegría, de sol y de optimismo, para que la juventud haga digno alarde de su presencia, y meta la esperanza por las venas de nuestros días y de nuestra sociedad.

Como ya nos tiene acostumbrada la Delegación Provincial de Juventudes, hay por delante un programa apretado, brillante, interesante, que los muchachos palentinos llevarán a cabo con entusiasmo y con celo.

Con la asamblea extraordinaria de padres de afiliados, en la tarde del sábado 24 (para entrar con vísperas), se iniciará la «Semana de la Juventud», a lo largo de la cual habrá actos culturales, recreativos, deportivos, atléticos, artísticos, etc., y culminar con el ya tradicional homenaje a las madres, en el domingo 2 de mayo, jornada a la que por disposición reciente ha sido trasladada la conmemoración del «Día de la Madre».

Entre estas actividades hay auténticos espectáculos de categoría, como lo es el Festival artístico-cultural que, a las doce de la mañana del domingo 25, va a celebrarse en el Cine «Rey Don Sancho», y como es de suponer han de ser los actos propios del «Día de la Madre», que todavía no han sido programados, pero que se harán públicos en fechas inmediatas.

La juventud se muestra oficialmente en estos ocho días en que exhibe sus aptitudes y sus valores físicos y espirituales. La juventud se manifiesta en estas jornadas, con todo su brillo y con todo su entusiasmo, y perfilan en nuestra ciudad y provincia toda una gama de agilidad, fe, esperanza y brío, que vienen a ser un mensaje para el mundo que se obstina en no ver en los jóvenes un cúmulo de valores que, bien encauzados y orientados, bien ayudados y dirigidos, serán indudablemente una auténtica lección para los hombres y para los pueblos.

Vayamos, por de pronto, saludando a la juventud en esta su «semana», y —para hacerles honor— pongamos de manifiesto que no creemos en la juventud de la desesperanza y del pesimismo (tan prodigada hoy), sino en esta otra juventud nuestra de la sonrisa, el deporte, la inquietud espiritual y de la varonil alegría y confianza.

El Cristo de las Claras

Comienza, este último sábado de abril, el solemne novenario al Santísimo Cristo de las Claras.

Como en años anteriores, el templo de las Claras —tan vacío normalmente, desde que los cultos parroquiales volvieron a San Lázaro, tras su restauración— cobrará animación de gentes. Porque los palentinos tienen mucho fervor y devoción por este Cristo tan de nuestra ciudad, y aunque es cierto que no se menudean las visitas a la impresionante imagen del Señor a lo largo del año, también es verdad que a la hora del novenario tradicional el recinto de las Claras ofrece un generoso aspecto, por lo que a afluencia de fieles se refiere.

La novena se efectúa desde el sábado, 24 de abril, hasta el domingo, 2 de mayo. Y el Cristo de las Claras vuelve a cobrar actualidad, porque la gracia del rezo se arracima impalpablemente en torno a su terroso cuerpo muerto.

De todas formas, y aunque estos nueve días de los cultos tradicionales el templo de las Claras presenta un agradable aspecto de público asistente, sin embargo no es suficiente para exteriorizar y manifestar el fervor y la devoción de los palentinos por «su» Cristo.

...Y ante esta realidad palpable surge en seguida una consideración que no puede ser muy optimista, en torno a la autenticidad de esta devoción. No olvidemos que este Cristo es francamente impresionante, y que ha inspirado versos y artículos y trabajos literarios, en los palentinos y en los ajenos, que han visitado nuestra ciudad. Pero es que la devoción no basta con leer esos versos o esos trabajos, y en manifestar pródigamente que se tiene tal fervor. Lo cierto es que el Cristo de las Claras, fuera de estos días de su novenario, recibe escasas visitas de los palentinos, a pesar de que el templo —si no con la asiduidad de los templos parroquiales— suele estar abierto a determinadas horas y en no pocas ocasiones.

De todas formas, son ya llegados los días del tradicional homenaje palentino a «su» Cristo. Esperemos que también este año el templo de las Claras se abarrote de público durante los nueve días.

...Pero de verdad que no sería mucho pedir que, terminado el novenario, continuasen menudeándose las visitas a este Cristo que inspira devoción y fervor.

Los palentinos, en Madrid

El Sr. Paz Maroto pide el rejuvenecimiento del Casino

MADRID. — Ante un numeroso y selecto auditorio, el ingeniero palentino don José Paz Maroto ha dado una documentada y apasionante conferencia en el Casino de Madrid, para proponer el rejuvenecimiento tanto del censo de asociados como del edificio social.

Después de repasar la historia de esta noble entidad madrileña de recreo, el señor Paz Maroto expuso la necesidad de revitalizarla con savia nueva, de abrirla a las actuales clases sociales, a los profesionales y, sobre todo, a los jóvenes, que consideran que el Casino es «un panteón de hombres ilustres».

Propuso el conferenciante derribar el edificio para construir otro más funcional o, mejor aún, acondicionarlo a la época presente mediante la elevación de los pisos que las ordenanzas municipales puedan autorizar. Esta segunda solución le parece más visible, porque concilia la tradición con las tendencias modernas.

Adelanta el señor Paz Maroto que, según impresiones oficiosas, se autorizarían dos plantas y otra retranqueada hasta el fondo. Si fuese considerado como «edificio singular», tal vez se permitieran otras dos plantas más, también retranqueadas.

Después ofrece una orientación de lo que pudieran costar las obras, según el número de pisos que se pudieran levantar y el acondicionamiento del sótano para estacionamiento de coches. Llevando la reforma a su mayor amplitud, hasta la fachada posterior en la calle de la Aduana, importaría treinta y un millones de pesetas.

Indicó el señor Paz Maroto varias soluciones financieras: realización de las obras por un grupo de socios, por el propio Casino mediante hipoteca sobre el actual edificio, acuerdo con una empresa inmobiliaria o construcción de los pisos para su venta, aunque esta última solución tiene los inconvenientes propios de la propiedad horizontal.

El acceso a los nuevos pisos, con amplia escalera y potentes ascensores, sería independiente de la entrada al Casino. Los locales podrían ser alquilados para oficinas, negocios o entidades culturales.

Indicó la conveniencia de que el asunto sea estudiado por una comisión de socios y de que se convoque un concurso de ideas y después otro internacional de proyectos entre arquitectos.

Por último, con su habitual acento humorístico, el señor Paz Maroto dijo que el propulsor de esta reforma había sido el señor Marqués del Valle del Cerrato y que también él era del Valle del Cerrato, aunque no marqués, sino únicamente «varón».

El Marqués de la Valdavia, que presidió el acto, felicitó al conferenciante por su interesante trabajo y pidió que se estudiase detenidamente, para adoptar las decisiones que más convengan.

Fernán DEL VALLE OJEDA

800 PLAZAS
POLICIA ARMADA

con más de 46.000 Ptas. 21-30 años. Programa sencillísimo. No se exige título. Instancias, sin documentos, hasta 19 de mayo. Exámenes en Burgos y en otras capitales. Clases orales y por correspondencia. Autorizado M. E. N. 115. Extraordinario número de aprobados en todas las convocatorias. Pida programa gratuito con modelo de instancia hoy mismo. Escriba urgentemente a la:

ACADEMIA CABALLERO
Calle Santa Bárbara, 4. Apartado 4.087
MADRID - 10

CINE LUISES
DOMINGO, 25
La extraordinaria película
UN TAXI PARA TOBROUK
Con Lino Ventura
Germán Cobos
Charles Aznavour
Hardy Krüger
SESIONES: 3'30, 5'30, 7'45
Tolerada menores

2 de Mayo
DIA DE LA MADRE

Los REGALOS más originales y modernos los encontrará siempre en

I. G. DIARIO-DIA

Plumas estilográficas y bolígrafos :-: Escribanías y pisapapeles :-: Objetos de escritorio :-: Crucifijos e imágenes :-: Cuadros y miniaturas :-: Lujosas agendas y vades de piel, etc. etc.

Todos los regalos más finos y sorprendentes en

I. G. DIARIO-DIA

y también el más variado y completo surtido de **LIBROS** de todos los estilos y gustos
¡SOLO AQUI HALLARA EL TITULO QUE VD. BUSCA!

ACIERTE AL ELEGIR SU REGALO visitando

I. G. DIARIO-DIA

MAYOR, 99 TELEFONO 2006

Notas de Enseñanza

COMISARIA DE PROTECCION ESCOLAR DEL DISTRITO UNIVERSITARIO

VALLADOLID

Convocatoria de pensiones de estudios destinadas a la realización de trabajos de investigación o de perfeccionamiento profesional en el extranjero y en España para catedráticos, profesores y graduados

La Comisaría General de Protección Escolar, convoca concurso público de méritos para la adjudicación de pensiones de estudio destinadas a la realización de trabajos de investigación o de perfeccionamiento profesional en el extranjero y en España, que podrán ser solicitadas por catedráticos, profesores y graduados.

El período mínimo de estancia en el lugar de trabajo propuesto por el candidato será de un mes continuado. Tal período deberá estar comprendido necesariamente entre el 1 de julio de 1965 y el 1 de julio de 1966. El máximo de duración será de tres meses.

El número de pensiones de estudios que se convoca es el siguiente:

Grupo A: Catedráticos y profesores numerarios de centros docentes de grado superior y medio: 50 pensiones.

Grupo B: Graduados universitarios y titulados técnicos de grado medio y superior: 40 pensiones.

Grupo C: Músicos y otros profesionales de Bellas Artes (Pintores, compositores, escritores, etcétera): 25 pensiones.

Grupo D: Maestros de taller y profesores de ciclos especiales de enseñanzas laborales: 15 pensiones.

La dotación económica de las pensiones convocadas será la siguiente:

Para el extranjero:

Grupo A: 10.000 pesetas al mes.

Grupos B, C y D: 8.000 pesetas al mes.

Para España:

Grupo A: 6.000 pesetas al mes.

Grupos B, C y D: 5.000 pesetas al mes.

Las solicitudes se presentarán extendidas en el modelo oficial, en las Comisarías de Protección Escolar del D. U., en cuya demarcación resida el solicitante, dentro de los veinte días siguientes a la publicación de esta convocatoria en el «B. O. del E.».

A las instancias deberán acompañarse los siguientes documentos:

Solicitantes de los Grupos A y D:

a) Memoria expositiva de la tarea a realizar en la que se exprese la necesidad del desplazamiento.

b) Permiso expreso de la autoridad docente respectiva para realizar el desplazamiento en la fecha propuesta, con indicación de la categoría académica del solicitante.

c) Documento que acredite la posibilidad de llevar a cabo la investigación propuesta en el centro y durante el período previsto por el candidato.

Solicitantes de los Grupos B y C:

a) Certificación académica personal completa.

b) Memoria expositiva de la tarea a realizar en la que se exprese detalladamente la necesidad del desplazamiento al Centro extranjero.

c) Informe sobre los trabajos realizados en centros españoles sobre el tema que propone ampliar en el extranjero, y en el que se indique el período de trabajo y los profesores que le han tutelado en su investigación, que certificarán el informe.

d) Documento que acredite el conocimiento del idioma oue haya de utilizar el candidato para su trabajo.

e) Documento justificativo de que será admitido en el centro de estudios propuesto.

f) Indicación del nombre y dirección de dos especialistas que informen acerca de la competencia del solicitante.

g) Otros datos que puedan servir para la valoración de méritos personales.

Valladolid, abril de 1965.

El Comisario del Distrito

FRIO PHILIPS
Frigoríficos
Congeladores
Combinados
Mejores no hay
distribuidor:
electrogar
mayor, 44

Recuerdos viejos

HACE CINCUENTA AÑOS

NOTICIAS DEL DIA 25 DE ABRIL DE 1915

LA PROMESA DE LOS EXPLORADORES. — Anoche se reunió el comité de los exploradores de Palencia, habiendo acordado que la promesa de las tropas de Palencia tendrá lugar el día 2 de mayo, fiesta nacional.

Se ha recibido ya la aprobación del Comité Central Directivo, autorizando al provincial para que celebre dicho día tan solemne acto.

Han sido cursadas invitaciones a diferentes provincias españolas, que enviarán representaciones de exploradores, para compartir con los palentinos tan señalado acontecimiento local.

La bandera de gala que lucirá en tal fecha ya está casi confeccionada siendo probable que esté terminada esta semana.

Las tropas exploradoras que de otras capitales asistan a la promesa, serán alojadas en el domicilio de los exploradores de Palencia, empezando por los miembros directivos del comité, que alojarán en sus casas a varios niños visitantes.

Uno de estos días se invitará públicamente al vecindario palentino, como se ha hecho en todas las demás ciudades donde se ha celebrado la promesa, para que se presten a alojar a algún niño explorador.

Para conmemorar el día de la promesa, será editado un número extraordinario de la publicación «El Explorador», en el que se insertarán fotografías y artículos referidos a los exploradores palentinos. La portada irá a dos colores, formando la bandera de España.

EL FESTIVAL DEL DOMINGO.— Resultó muy bonito el festival organizado el domingo en la plaza de toros, por los exploradores palentinos, a fin de recaudar fondos para el día de la promesa.

Hubo tres partes en el festival: Ejercicios y movimientos instruccionales y gimnásticos, a cargo de los exploradores palentinos; lidia de dos becerros y carroussel militar por fuerzas del regimiento de Talavera. Todos los números resultaron muy brillantes. Los becerros fueron lidiados por los aficionados Julio Torres y Angel Carrasco, con la colaboración de los banderilleros Carrillo, Prieto (M. y E.), Morrondo, Mancho, Sabadell y Ortega, con la actuación especial de Navas, que hizo la suerte de don Tancredo.

En el carroussel militar tomaron parte los brigadas Manuel Bragado, Láureo Ortega, Eduardo Cobo, Miguel Tonaudell; los sargentos Miguel Merino, Demetrio Alonso, Juan Palomo, Victorino de la Fuente, Simeón Martín, Angel Aparicio, Santos Ruiz, Feliciano Barrientos, Mariano Alvarez, Sergio Zapatero, Valentín Diez (herrador de primera), Manuel Martínez (cabo), Daniel Vallepuga, Toribio Martín, Leonardo Merino, Esteban Zabalo y soldados Heraclio Blanco, Julio Redondo y desbravadores Aquilino Lomas y Raimundo Mena.

El ingreso total obtenido alcanzó las 2.000 pesetas.

Por el éxito del festival han sido muy felicitados el Comité palentino y su presidente señor Gusano, el jefe de la tropa de exploradores don Fulgencio García, el directivo de la misma don Manuel Caneja, el coronel del regimiento de Talavera señor Enciso, y el profesor de equitación señor González Rojo, así como cuantos tomaron parte en el festival.

TITULOS. — En el Instituto se han recibido los títulos de bachiller a favor de don Fernando de Prado Ortega y don Luciano Bahamonde Oliva.

LA LUCHA SUBMARINA. — Prosigue la lucha en diferentes frentes europeos y Asia Menor, donde las tropas rusas han desembarcado en la ciudad de Etnseli (Persia), en las costa del mar Caspio.

Los alemanes siguen haciendo graves daños con los submarinos; por lo que convencida Alemania de los excelentes resultados que le está proporcionando este arma, atiende con preferencia la construcción de submarinos. Esto hace suponer que la lucha submarina se intensificará.

Empresario: procura la alfabetización y elevación cultural de todos tus trabajadores, y así, además de cumplir con graves obligaciones legales y morales, aumentarás la productividad de tu negocio.

Ministerio del Ejército

Dirección General de Reclutamiento y Personal

Prórroga de incorporación a filas de segunda clase

Ante el excesivo número de solicitudes de prórrogas de segunda clase por estudios que se vienen pidiendo como gracia especial a este Ministerio, fuera de los plazos reglamentarios, se recuerda a los interesados lo siguiente:

Primero: Las prórrogas de segunda clase por estudios, deben ser solicitadas por los jefes de la Caja de Recluta correspondientes, todos los años durante los meses de mayo y junio para la obtención de cada año de prórroga hasta la sexta inclusión cuya concesión es facultad de la Caja, y para las prórrogas sucesivas por gracia especial a este Ministerio, precisamente en los meses de mayo y junio. A estas solicitudes deberán acompañar la documentación prevista en el artículo 279 del vigente Reglamento de Reclutamiento y Reemplazo. Segundo: Todas las prórrogas que se soliciten de este Ministerio como gracia especial fuera de los plazos reglamentarios, serán denegadas, si no justifican plenamente la imposibilidad de haberlo hecho en las fechas previstas. No se tendrá en cuenta las alegaciones de ignorancia, olvido involuntario, enfermedad, cambios de residencia, viajes, falta o demora de documentaciones, etcétera y sí solamente las derivadas de cambio de situación (cese beneficios de concordato con la Santa Sede, prórrogas de primera clase, Ley 26-12-58, etc.).

Madrid, 6 de abril de 1965.—El Coronel jefe de la Sección, firmado y rubricado, *Fernando Carbó Valdivieso.*

M.C.D.2022

DEPORTES

Ante la Vuelta Ciclista a España

La cuarta etapa (el domingo 2 de mayo) tendrá final en un velódromo instalado en el campo de La Balastera

Está prevista la llegada a las 6,28 de la tarde y desde dos horas antes se celebrarán pruebas de tipo regional

BAHAMONTES, LAS DIECIOCHO ETAPAS Y LA MONTAÑA

El próximo jueves día 29, se inicia la Vuelta Ciclista a España en Vigo.

BAHAMONTES

Si siempre la gran ronda ciclista española tiene su interés, este año aumenta en «fervor popular» por la participación de un hombre como Bahamontes, que es, sin duda, el más admirado de cuantos «ases del pedal» han surgido en los últimos tiempos. A su lado habrá grandes figuras, nacionales y extranjeras y pueden muchos de éstos dar verdadero interés y colorido a la Vuelta, pero —reconozcámoslo— de antemano una gran mayoría de los aficionados estarán pendientes del «Aguila de Toledo», e incluso de sus posibles genialidades.

¿Le favorece el trazado? ¿Terminará la ronda? ¿Será el vencedor? Son preguntas muy difíciles de contestar, pero la gran carrera ciclista tiene antes de salir ese «especial interés» que le da la participación del «viejo» toledano .

No hace mucho, ganó en Francia el «Circuito Provenzal» frente a los mejores (Anquetil, Poulidor, Jansen, etc.). Por el contrario en la mayoría de las pruebas que ha corrido en España en la actual temporada, se ha «limitado a rodar», o ha optado por el abandono. ¿Cómo está Bahamontes? Su momento actual ¿es «el francés» o «el español»? Bahamontes no ha ganado nunca una Vuelta a España, cuando (al menos para nosotros) ha sido el mejor ciclista que jamás tuviéramos los españoles. ¿Lo logrará ahora, al final de su vida deportiva? Lo creemos dificilísimo. Tendrá enfrente una verdadera coalición de fuerzas dispuestas a disputarle el triunfo, pero tendrá también una serie de puertos, que pueden favorecer la marcha del toledano. Por otro lado el tiempo —actualmente demasiado frío—, puede jugar asimismo su baza a favor o en contra de las aspiraciones del Aguila.

En definitiva, la incógnita y la esperanza Bahamontes, dan a la Vuelta en estos días preliminares, un «color de expectación», que pocas veces ha tenido.

ETAPAS

Del jueves 29 de abril al domingo 16 de mayo, la Vuelta recorrerá 3.430 kilómetros en 18 etapas, que son las siguientes:

29 de abril — 1.ª etapa: Vigo-Rías Bajas-Vigo, con 168 kilómetros.

30 de abril — 2.ª etapa: Pontevedra-Lugo, 150 kilómetros.

1 de mayo — 3.ª etapa: Lugo-Gijón, 247 kilómetros.

2 de mayo — 4.ª etapa: Mieres-Pajares-Palencia, dividida en dos sectores, el primero de 37 kilómetros, contra reloj individual que finalizará en la cumbre de Pajares, y el segundo, en línea, hasta Palencia, con 189 kilómetros.

3 de mayo — 5.ª etapa: Palencia-Madrid, 238 kilómetros.

4 de mayo — 6.ª etapa: Madrid-Cuenca, 164 kilómetros.

5 de mayo — 7.ª etapa: Cuenca-Benidorm, 213 kilómetros.

6 de mayo — 8.ª etapa: Benidorm-Sagunto, 174 kilómetros.

7 de mayo — 9.ª etapa: Sagunto-Salou, 237 kilómetros.

8 de mayo—10.ª etapa: Salau-Barcelona. Dividida en dos sectores, ambos en línea, el primero de 115 kilómetros, de Salou a Barcelona y el segundo de 49 kilómetros, diez vueltas al circuito de Montjuich.

9 de mayo—11.ª etapa: Barcelona-Andorra la Vieja, 241 kilómetros.

10 de mayo—12.ª etapa: Andorra-Lérida, 156 kilómetros.

11 de mayo—13.ª etapa: Lérida-Zaragoza, 194 kilómetros.

12 de mayo—14.ª etapa: Zaragoza-Pamplona, 204 kilómetros.

13 de mayo—15.ª etapa: Pamplona-Bayona, 151 kilómetros.

14 de mayo—16.ª etapa: Bayona-San Sebastián y contra reloj, 82 kilómetros.

15 de mayo—17.ª etapa: San Sebastián-Vitoria, 221 kilómetros.

16 de mayo—18.ª etapa: Vitoria-Bilbao, 236 kilómetros.

LA MONTAÑA

Ocho puertos de 1.ª categoría, 5 de segunda y 4 de tercera, puntuarán en el Gran Premio de la Montaña.

Son los siguientes:

4.ª etapa: Pajares (1.ª).
5.ª etapa: Los Leones (2.ª).
10.ª etapa: Ordal (3.ª).
11.ª etapa: Tosas (1.ª), Puymorens (1.ª) y Envalira (1.ª).
14.ª etapa: El Perdón (3.ª).
15.ª etapa: Izpegui (2.ª).
16.ª etapa: Ibardin (1.ª).
17.ª etapa: Lizarraga (1.ª), La Herrera (1.ª) y Lizarrusti (2.ª).
18.ª etapa: Sollube (1.ª), Elgueta (2.ª), San Miguel (2.ª), Campánzar (3.ª) y Castrejana (3.ª).

Puede la montaña decidir, pues bien escalonada, representará una gran dificultad para muchos corredores.

Por ejemplo, si la tercera etapa desde Lugo a Gijón, muy larga y sinuosa no produce grandes diferencias, que puede hacerlo, la subida contra reloj a Pajares en la cuarta etapa, debe dar un líder para varios días, pues desde Pajares a Palencia lógicamente se rodará en pelotón y tampoco parece probable que desde Palencia a Madrid y desde aquí en las dos jornadas sucesivas, pueda haber demasiada lucha, otro cantar (que aprovecharán los rodadores) serán las etapas mediterráneas, hasta Barcelona.

Claro que a la salida de Barcelona, el domingo 9 de mayo, puede haber una etapa casi decisiva y que aprovecharán los escaladores. Tres puertos de 1.ª categoría el de Tosas a 147 kilómetros de la salida y 96 de la meta, el Col de Puymorens a 42 kilómetros de la meta y el de Envalira a 29 kilómetros de la llegada, deben dar un vencedor escalador.

La etapa de Bayona a San Sebastián, contra reloj (con el Col de Ibardín) por medio, y la penúltima de San Sebastián a Vitoria, con el puerto de La Herrera a 34 kilómetros de la meta, son asimismo interesantísimos. Como final hay una etapa de mucha montaña, pero que rara vez suele ser decisiva y hasta podría verse en la meta en primer lugar a un «sprinter».

LA VUELTA EN PALENCIA

Palencia vivirá este año la Vuelta en su «propia salsa», como final de la cuarta etapa, precisamente la «etapa del Pajares», la que puede dar el primer «líder serio» de la carrera.

Se da además la circunstancia de coincidir en domingo la llegada de la Vuelta a Palencia, con lo que ese día 2 de mayo, nuestra ciudad vivirá una gran jornada, por el interés deportivo de la prueba y por el multicolor y variado espectáculo que rodea a una Vuelta a España con su caravana publicitaria, etc., etc.,

La meta de la cuarta etapa será en «La Balastera». Y he aquí la novedad, feliz novedad para los aficionados: por vez primera en nuestra capital se instalará un velódromo dentro del recinto de juego de «La Balastera». La llegada de los corredores está prevista para las 6'28 de la tarde de ese domingo 2 de mayo. Y sobre ese velódromo instalado en «La Balastera», se disputará el «sprint» final que dé el vencedor. Desde las cuatro de la tarde, en «La Balastera», habrá un gran espectáculo ciclista. Se disputarán varias pruebas regionales con participación de corredores, de Palencia, Burgos, León, Valladolid, Salamanca y Zamora, pruebas de persecución a la americana y por equipos con casi 10.000 pesetas en premios.

Los corredores participantes en la Vuelta, darán dentro del «velódromo» instalado en el campo, casi dos vueltas completas, para decidir en la última el triunfo.

En la Escuela de Magisterio funcionará ese día la Oficina Permanente de la Vuelta.

❖ ❖ ❖

Y esto es por hoy todo. Los palentinos vamos a vivir con gran entusiasmo e interés esta gran ronda deportiva, y la llegada aquí de la etapa cuarta, en el primer domingo de mayo será sin duda un gran acontecimiento deportivo, que llenará de aficionados el estadio municipal de «La Balastera».

YAYE.

Enseñar a leer y a escribir es una de las Obras de Misericordia con cuya práctica se contribuye al bien común y a la perfección cristiana de la propia vida.

FRIGORIFICO VISCOUNT

LLEGA DE LA ALEGRE FRANCIA PARA EMBELLECER SU HOGAR.

congela mucho más más capacidad.

En capacidades de 230, 190 y 160 litros.

DE VENTA EN:

Casa Bernardo Valladolid

FABRICADO EN ESPAÑA CON EL PRESTIGIO DE LA TECNICA FRANCESA

LA VUELTA CICLISTA A España

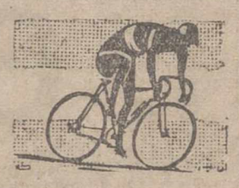

El próximo jueves se inicia en Vigo la VUELTA CICLISTA A ESPAÑA

Nuestro periódico, sin regatear esfuerzos económicos, en beneficio de sus lectores ha contratado un SERVICIO ESPECIAL, con el que "agotará" la información de esta popular ronda ciclista.

Podrá seguir en DIARIO-DIA, al detalle y con puntualidad, todo cuanto suceda en esta gran prueba deportiva.

Todos los días daremos

- *"Pelicula" ampliada de cada etapa.*
- *Clasificaciones.*
- *Noticias, comentarios y anecdotario.*
- *Crónica técnica de cada etapa.*
- *Semblanza de la figura que por alguna causa se haya destacado en la jornada.*
- *Y además una crónica diaria de "La Vuelta vista por un humorista", que escribirá, como enviado especial, el acreditado periodista Enrique Laborde, corresponsal de Efe en París, quien seguirá cada etapa para glosar con su peculiar estilo y buen humor el desarrollo de la Vuelta.*

¡Siga en DIARIO-DIA LA VUELTA CICLISTA A ESPAÑA!

Una gran información puntual y precisa. Otro alarde informativo al servicio de nuestros lectores.

Los Juegos Deportivos Sindicales

El equipo de balonmano, casi completo, salió para Madrid

A primera hora de esta tarde, en el autobús de línea, salió para Madrid la primera expedición palentina que ha de participar en los Juegos Deportivos Sindicales. Se trata del equipo de balonmano, actual campeón de España de la O. S. Educación y Descanso, que mañana domingo, a las 10'15, en el Parque Sindical contenderá con el campeón de Vigo.

Con muchísimas ilusiones, aunque conscientes de las dificultades que han de encontrar, viajaban los jugadores palentinos; saben de sobra que es punto menos que imposible revalidar su título de campeones, dada la primerísima categoría de varios equipos adversarios, pero están dispuestos a demostrar su clase, a luchar con todo su empeño hasta el último momento y a conseguir, por lo menos, una digna clasificación.

Se desplazan doce jugadores, acompañados de Pablo Luis García, como delegado, aunque probablemente dirigirá al equipo desde la banda, como de costumbre, Hermoso. Los jugadores son: porteros Ortega y Antonio; defensas: Poncho, Cuevas, Víctor, Bujedo y Molina; delanteros: Gómez, Anero, Ruipérez, Carlos y Villa. Un excelente equipo, sin duda. Existen las bajas de Cebrián y Hervella, sensibles ambas, así como con la de José Ramón, ausente desde hace meses, que se pensó podría incorporarse ahora al conjunto, pero tampoco esto ha podido ser. De todos modos, insistimos en que el equipo que se desplaza es francamente bueno: registra la incorporación de Villa, jugador joven, rápido y con excelente preparación física, que puede ser un excelente peón en la delantera palentina. En la puerta, Ortega, cada día más en forma, será un firme baluarte; como suplente viaja Antonio, que hace años no juega; por ello dudamos de su forma, pero su veterania puede también influir beneficiosamente, sobre todo en ordenar la barrera defensiva.

El equipo palentino debe salvar el escollo de Vigo, probablemente el equipo más difícil que encontrará en la fase previa. El lunes, como ya hemos indicado, jugarán frente a Gerona y el martes contra Toledo. Los vigueses, y también Gerona, son unos temibles contrarios y estos encuentros revestirán una extraordinaria emoción.

Mañana continuarán saliendo los deportistas que defienden el pabellón de nuestra provincia en esta magna Olimpiada del Trabajo. Confiemos en que sabrán luchar con todo entusiasmo y en que harán gala de su exquisita deportividad en todo momento. Palencia estará bien representada, no lo dudemos, y esto fueren cuales fueren los resultados finales.—H.

MATERIAL DE OFICINA, EN I. G. DIARIO-DIA

¡LA MAYORIA NO PUEDE EQUIVOCARSE!

MATRICULACION EN ESPAÑA DE TRACTORES DE RUEDAS DE 40 a 60 Hp.

DATOS OFICIALES

	AÑO 1963	AÑO 1964	AÑO 1965 Enero-Febrero
De la marca EBRO	6.029	6.435	1.145
Las demás marcas	8.509	5.608	743
son EBRO el	41%	53%	60%

Precio en fábrica Barcelona, PTAS.: 175.000

HAY MAS DE 30.000 TRACTORES EBRO EN EL CAMPO ESPAÑOL

confíe en EBRO

el tractor que la mayoría prefiere

FABRICADO POR: MOTOR IBERICA S.A.

Mañana, Castilla-Benavente en "La Balastera", a las 4,45 de la tarde

Importante encuentro, en el que los locales juegan la clasificación para la siguiente fase de ascenso

Mañana domingo, a las cinco menos cuarto de la tarde, se celebrará en «La Balastera», el encuentro de fútbol del torneo de ascenso a Tercera División, entre el D. Benavente y el Castilla C. de F.

En principio se había indicado que este partido se jugaría por la mañana, pero dado que ello suponía un perjuicio para el club local, y, al mostrar el Benavente su disconformidad con este cambio de horario, se hicieron las gestiones pertinentes por el Comité de Competición, habiéndose logrado que, por fin, el encuentro tenga lugar a las cinco menos cuarto de la tarde, cosa que ha satisfecho a ambos equipos y a los seguidores de los mismos.

Este partido es definitivo para las aspiraciones de clasificación de ambos equipos; por lo que se pronostica como emocionante, y puede considerarse como el más importante de la temporada futbolística en nuestra capital.

Tanto el equipo palentino Castilla, como el zamorano Benavente, se juegan en este encuentro el primer puesto de la clasificación, y, a pesar de ser el campeón y subcampeón de este torneo los que tendrán derecho a jugar la próxima fase de ascenso a Tercera División, lucharán con todo entusiasmo para conquistar el puesto de honor.

El equipo zamorano tiene la clasificación al alcance de la mano, ya que habían de darse resultados muy difíciles de pronosticar para que así no fuera; pero el Castilla necesita obligatoriamente ganar el partido, o, por lo menos empatar, pues, en caso de perder, si el Zamora gana en su campo al Ruedo Palentino —cosa que parece probable— sería el equipo zamorano el que se clasificaría.

De ahí la importancia de esta pugna entre benaventinos y castillistas, que habrán de poner toda la carne en el asador, por lo menos los palentinos, para ganarse el puesto clasificatorio.

El D. Benavente es un buen equipo. Cuenta en sus filas con elementos valiosos y experimentados, como el veloz extremo Abilio, al que la defensa castillista deberá someter a un férreo marcaje, para que no les dé un disgusto. Otros buenos elementos cuenta el equipo visitante, particularmente una defensa rápida y contundente, que ofrecerá una gran resistencia a la delantera local.

Por su parte, el Castilla C. de F. dispone para este partido de la plantilla completa de jugadores, para elegir, e incluirá en su delantera al interior Calzadilla, con lo que es de esperar gane en efectividad.

Será, pues, por las fuerzas niveladas puestas en lucha, y por la importancia de los dos puntos que se dirimen, un encuentro de verdadero «puro al revés», que no debe perderse ningún aficionado, especialmente los palentinos, que habrán de apoyar, con su presencia y sus voces de ánimo, al equipo local, que se juega, en esta importante baza, sus esperanzas clasificatorias.

ATLETISMO

Mañana en Valladolid encuentro interprovincial entre vallisoletanos y palentinos

Mañana a las 10'30, se celebrará en Valladolid el encuentro de atletismo entre las selecciones provinciales palentina y vallisoletana, correspondiente al torneo cuadrangular organizado por estas dos provincias, juntamente con Burgos y Santander.

Los atletas seleccionados palentinos deben estar en la Plaza de la Compañía (Ntra. Sra. de la Calle) a las nueve menos cuarto de la mañana para salir en autocar hacia la vecina ciudad. El regreso se hará al finalizar las pruebas, a mediodía.

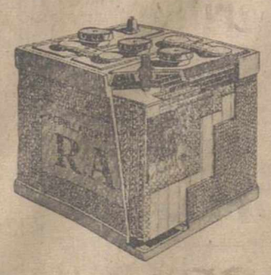

"Automovilistas"

Para sus COCHES, CAMIONES y TRACTORES

ACUMULADORES-R-A

NO HAY MEJORES — GARANTIA UN AÑO Y CON EL 30 POR 100 DE DESCUENTO EN SU PRECIO OFICIAL

COMPRE DIRECTAMENTE EN LA FABRICA

Avda. Santander núm. 26 Teléfono 3135 PALENCIA

M.C.D.2022

CONCURSO COLCHON RIVO

En los establecimientos Plásticos EL DIAMANTE, se verificó la entrega del colchón RIVO, que en el segundo sorteo del concurso «BURBUJAS MUSICALES», ha correspondido a las Madres Mercedarias, de Carrión de los Condes.

En el acto de la entrega las Madres Sor Alejandra y Sor Carmen, la representación de La Voz de Palencia; don Fausto García Gallo, de la firma Plásticos EL DIAMANTE (distribuidora en exclusiva del colchón RIVO), y el señor Campoó, por la firma ICOA.

El fútbol cede paso al ciclismo

La selección española jugará el día 5 en Irlanda y el 7 en Escocia

Suspendida la Copa, el interés se centra en la Vuelta Ciclista a España

Madrid, 24. — Ayer tarde jugó con el Onteniente el Atlético de Madrid y hoy lo hará el Real Madrid, en Valencia, con el Mestalla.

Son los dos primeros partidos de la Copa de Su Excelencia el Generalísimo que disputarán los equipos madrileños, de la Primera División.

El próximo domingo, por lo tanto, no habrá fútbol en Madrid, tan sólo un encuentro amistoso que disputará el Rayo Vallecano.

Y no sólo el domingo, sino los dos siguientes, primeros de mayo, ya que los torneos oficiales se interrumpen por causa del viaje que la selección nacional debe realizar a Irlanda, primero de la eliminatoria para la clasificación de los Campeonatos del Mundo. Este encuentro se jugará el día 5 de mayo y dos días después, el 7 del mismo mes, se enfrentará la selección de Villalonga a la de Escocia, en Glasgow.

Es decir que no habrá fútbol oficial en España hasta el día 16 de mayo.

Van a ser estos días de primacía del ciclismo en la información deportiva española. El día 29 de este mes comenzará la Vuelta Ciclista a España, que finalizará el día 16 de mayo en Bilbao es decir, el mismo día en que comienza de nuevo el fútbol.

En verdad puede decirse, como escribía hace unos días un cronista capitalino, que desde el lunes próximo, día 26 hasta el día 16 de mayo, el fútbol dejará paso al ciclismo.

Máxime en esta edición de la Vuelta Ciclista a España, en la que aparece de nuevo Federico Martín Bahamontes, al frente de un poderoso equipo y dispuesto a adjudicarse la victoria final, que faltaba en su laureado palmarés.

Se sabe ya que Raymond Poulidor ha renunciado a correr el domingo próximo la «clásica» París-Bruselas, precisamente para no sobrecargar su preparación con vistas a la Vuelta a España. Poulidor correrá el domingo el «Tour» de Herault, como último toque a su entrenamiento antes de la Vuelta.

Van Looy sí correrá la París-Bruselas, pero el lunes saldrá en avión desde la capital belga hacia Madrid, para continuar desde aquí a Vigo y tomar la salida en la Vuelta.

En cuanto a Bahamontes, el toledano está disputando algunas pruebas cortas y suaves en Alemania, como preparación última también antes de la Vuelta. Correrá en Marsella dentro de dos días y después saldrá en avión, para trasladarse a Vigo y tomar la salida en la Vuelta.

En resumen, desde el domingo hasta el día 16 de mayo, el fútbol deja paso franco al ciclismo, sus incidencias y el esfuerzo de los «ases» por los 3.240 kilómetros, los 17 puertos, las 18 etapas y las 23 provincias españolas que va a recorrer la Vuelta a España.—Alfil.

PARTICIPANTES EN LA VUELTA

Bilbao, 24. — Se conocen ya siete equipos completos participantes en la Vuelta a España, que comenzará el próximo día 29 en Vigo.

El primer conjunto inscrito oficialmente ha sido el «Mercier», que dirige Antonin Magne, la composición es la siguiente:

Poulidor, Cazola, Gahappe, Hovan, Le Dissez, Melckenbeeck, Poulot, Spruyt, Van Schil y Wolfhod.

El equipo de Portugal estará formado por los siguientes corredores:

Mario Silva, José Pinto, José Roque, Leonel Miranda, Peixoto Aives, Francisco Valada, Sergio Pascoa, Jorge Corvo, Laurentino Mendes y Joaquín Laso.

El «Ford-France», que dirigirá Raphael Geminiani, estará integrado por: Beuffeuil, Aimar, Ignolin, Jourden, Lebaube, Lemeteller, Martín, Puesne, Thielin y Guillemin.

El conjunto español «Montjuich Tedi» lo formarán Karmany, Sánchez Camero, Segú, Rosa, Suárez, Cayero, Artinano, Gutiérrez y Vila. Será dirigido por Jaime Mir.

El equipo mixto hispano-francés «Inuri-Margnat» lo compondrán, Bahamontes, Rudi y Willy Altig, Bellone, Antonio Blanco, Colmenarejo, Geldermans, Novales y Julio Sanz, bajo la dirección de Raoul Remy.

El equipo belga «Tels Groene Leeuw», será el siguiente: Tinmmerman, Kunde, Kuschel, Pauwels, Verbeeck, Van Den Bosche, Hellemans, Kolpaert, Van den Eyde y Verhaegen. Director: De Kimpe.

Por último, el conjunto español «Olsa», que dirige Carmelo Morales, presentará a Emilio Cruz, Goyeneche, Isasi, Roberto Morales, Inecera, San Miguel, Talamillo, Jacinto y José Urrestarazu y Ventura Díaz.

Sólo falta por conocerse oficialmente la composición de tres equipos: los españoles «Kas» y «Ferrys» y el «Solo-Superia» de Bélgica.—Alfil.

Cortefiel, es exclusiva de CASA MARTIN. Abrigos, gabardinas, trincheras, trajes
Mayor, 86. — Teléfono 7296
PALENCIA

Mañana, prueba ciclista por el Cerrato

La llegada está prevista sobre las 12,30 en la meta de «Los Jardinillos»

El domingo se va a disputar la prueba ciclista, que sobre un recorrido de 82 kilómetros, pasará por numerosas localidades de la comarca del Cerrato palentino. Toman parte corredores aficionados de primera y segunda categoría, iniciándose la prueba a las 10 de la mañana, con salida oficial a esa hora en la Fábrica de Armas. La llegada está prevista a la meta de Los Jardinillos sobre las 12,30.

A las primas y subvenciones concedidas hemos de añadir una nueva del Bar Luis. Existen numerosos premios en metálico para esta interesante carrera, que, como ya anunciábamos, se disputa bajo los auspicios y organización de la Federación Palentina de Ciclismo.

MOSAICO DEPORTIVO

¿H. H. SELECCIONADOR Y ENTRENADOR NACIONAL ITALIANO?

Roma, 24. — (Del corresponsal de Alfil, López Jimeno). — Tras la noticia de la renovación del compromiso de Helenio Herrera con el Inter, en los medios deportivos se comentó la posibilidad del nombramiento del preparador del club milanés para el cargo de seleccionador nacional único y entrenador del equipo nacional italiano, con vistas al próximo Campeonato del Mundo que se celebrará en 1966 en Inglaterra. —Alfil.

GOLEADOR

Bilbao, 24. — El delantero centro del Indauchu, Lizarralde, ha sido distinguido al finalizar la temporada futbolística con el «Trofeo Pichichi», que se concede al máximo goleador de la Segunda División.

José María Lizarralde ha marcado 21 goles en la temporada. Nació en la villa guipuzcoana de Legazpia, hace 24 años. Antes de dedicarse al fútbol fue tornero mecánico. Ha jugado todos los partidos de Liga de la temporada. La tarde que marcó más goles fue en el partido del Europa, en que consiguió cinco.

Lizarralde empezó a jugar a la pelota a mano en el Colegio La Salle de su pueblo natal. Participó después en los clásicos partidos de fútbol para pasar después al equipo titular de Legazpia, de donde fue traspasado al Vergara, al Mirandés y finalmente, al Indauchu.—Alfil.

BILLAR

Huelva, 24. — Las partidas celebradas ayer tarde de los XIII Campeonatos del Mundo de Billar al cuadro 71-2 han sido las siguientes:

El alemán Spielmann, vence al español Tortosa, por 300 a 210 en 19 entradas, con serie mayor de 42, promedio, 15'78. Tortosa hizo una tacada máxima de 74 con un coeficiente de 11'05.

En segundo lugar el japonés Ogata, vencio al belga Boulanger, por 300 a 221, con 13 entradas, serie mayor de 87 y promedio de 23'07. Boulanger hizo una tacada máxima de 57, con 17 de coeficiente.

En la tercera partida el belga Van Hassel derrotó al austriaco Schez, por 300 a 241, con 17 entradas, serie mayor de 124 y 17'64 de promedio. Schez hizo 79 de tacada máxima, con un coeficiente de 14'17.

En la partida final el español Gálvez venció al holandés H. Scholte, por 300 a 187, en ocho entradas, con serie máxima de 131 y coeficiente de 37'50. Scholte hizo 93 de tacada máxima con un promedio de 22'37. —Alfil.

CHAPO

Murcia, 24. — En el Casino de Murcia siguen jugándose las rondas del V Campeonato de España de «Chapó» en primera categoría, que organiza la Federación Murciana de Billar con el patrocinio del Ayuntamiento.

En las partidas de ayer, se dieron los siguientes resultados:

Basilio Gil empató a 10 mesas con Navarro. García Villalba ganó por 10-3 a Antonio Sánchez. José Guardiola perdió por 10-6 con Cusco, campeón de España. Orlando Vázquez empató a 10 con Claudio Marrohi. Simón Navarro ganó por 10-5 a José Guardiola. Orlando Vázquez ganó a García Villalba por 10-7. Antonio Cusco ganó por 10-2 a Basilio Gil.

La puntuación después de la tercera ronda es como sigue:

Cusco, 6 puntos; Marrohi, 5; Simón, 5; Vázquez, 3; Villalba, 2; A. Sánchez, 2; Gil, 1; Guardiola, 0.—Alfil.

VUELTA A MALLORCA

Palma de Mallorca, 24. — Jaime Alomar ha vencido en la primera etapa de la XV Vuelta Ciclista a Mallorca que se ha disputado ayer sobre 233 kilómetros con salida y llegada a esta ciudad y por una zona del centro y de levante de la Isla.

A unos 45 kilómetros de la salida ha escapado un grupo de cinco corredores integrado por Gómez del Moral, Alomar, Cayero, Sánchez y Mulet. En Arta, meta volante a unos cien kilómetros de Palma, la ventaja del grupo escapado sobre el pelotón era de unos cuatro minutos. Reemprendida la marcha, ha continuado la dura batalla y a la entrada de Puig Punent, a unos 179 kilómetros de la salida, Mulet sufrió un pinchazo y se rezagó del grupo. Cerca ya del final Cayero también se rezagó por lo que entraron en la ciudad, muy destacados, Alomar, Gómez del Moral y Sánchez, que se disputaron la victoria al sprint.

La clasificación fue la siguiente:

1 Alomar, 6-18-43.
2 Gómez del Moral, ídem.
3 Sánchez, ídem.
4 Cayero, 6-21-2.
5 Mulet, 6-26-5.

Después figura un grupo de 16 corredores con el mismo tiempo de 6-27-07 y más rezagados los demás corredores con distintos tiempos. — Alfil.

José M.ª Martínez Segarra
Ex cirujano jefe del Servicio de Urología del Hospital Civil de Bilbao (por oposición)
Urólogo de la Cruz Roja
Enfermedades médicas y quirúrgicas del riñón y vías urinarias
Avenida del Generalísimo, número. 1
VALLADOLID

BARRAS GUADAÑADORAS
IMPORTADAS DE ALEMANIA
FORRAJES Y LEGUMINOSAS BUSATIS

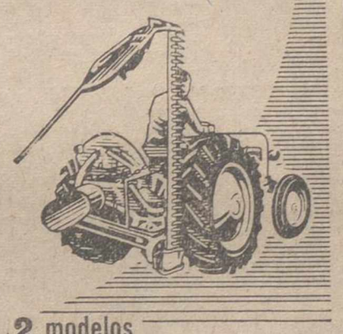

2 modelos
- Barra de acoplamiento universal, adaptable a todos los tractores de toma de fuerza trasera y elevador hidráulico de tres puntos.
- Peine danés de 1,50 y 1,80 m. de corte
- Barra especial con dos peines de cuchillas sin dedos. Extraordinario rendimiento.
- Repuestos originales.

Distribuidores exclusivos para España:
Comeca
Dr. Gómez Ulla, 10
Teléfono 256 90 00
MADRID-2

BOXEO

Interés ante la velada de esta noche

Los aficionados palentinos al deporte del boxeo, no hacen más que comentar la velada que esta noche a las 11 se celebrará en el Teatro Principal de nuestra ciudad.

Hemos visitado a los boxeadores palentinos en el gimnasio a la hora de entrenamiento y hemos observado que tanto Puente como Velasco se encuentran en gran forma. El entrenador nos dice que todos prosperan grandemente, pero que estos dos están en unas condiciones extraordinarias tanto físicas como morales; el primero por la racha de triunfos que últimamente le han acompañado y el segundo porque en este su debut ante Palencia se verá acompañado por una importante masa de seguidores de su Venta de Baños natal, que confían en su victoria, ante el difícil enemigo que le ha correspondido.

También hemos comprobado con grata sorpresa, que otro palentino debutante (y desconocido para nosotros) tiene unos conocimientos del boxeo verdaderamente extraordinarios, nos dice su preparador que lleva varios meses entrenando, pero que hasta ahora no ha creído oportuno presentarle, nos referimos a E. Zorrilla, un joven que comienza con ilusión y deseos de ser alguien en este deporte, que tanta gloria proporcionó a los boxeadores palentinos de la pos-guerra, y que esperamos vuelva a adquirir éstos sus sucesores.

De los vallisoletanos poco podemos decir, son suficientemente conocidos por la afición palentina ya que en otras ocasiones nos han dado muestras de su clase exquisita. La mayoría de ellos, han disputado un importante número de combates y tienen veteranía a pesar de su juventud.

Por último volvamos ha hacer referencia al combate de fondo, el cual ha sido confeccionado por nuestra Federación Nacional, presidida por un hombre orgullo del deporte español: D. Vicente Gil, el cual se desvive porque España pueda ser nación que suene en el ámbito europeo de este deporte. En esta ocasión nos envía dos boxeadores madrileños de categoría: Felipe Prada, del cual es preparador el famoso Segundo Bartos (maestro de Luis Folledo) y como contrario veremos a Angel Ejarke, perteneciente al Hogar Vallecano de Madrid, dos boxeadores amateur con clase y experiencia suficiente para resultar plato fuerte en esta gran velada.

Como final diremos que nuestros boxeadores han sido invitados a participar en una gran velada que el próximo día 1.º mayo se celebrará en Valladolid y también en el mismo mes de mayo se desplazarán a Medina del Campo para enfrentarse a conocidas figuras de nuestra región. Todo ésto es indicio de que ya se cuenta con Palencia en este deporte.

Esperamos que esta noche, puedan demostrarnos su clase y que tanto nuestros representantes como sus contrarios, nos ofrezcan un bello espectáculo deportivo.

La velada como anteriormente indicamos comenzará a las once en punto de la noche.

¡DUEÑA DE CASA! Debes percatarte, de la importancia que supone para una doncella, que presta servicios en tu casa, que tenga conocimiento de la profesión a que se dedica, esto puede conseguirlo, asistiendo a los cursos de Formación que para ellas organiza la Sección Femenina.

Gento regala un chimpancé al Zoo de Madrid

Lo tenía en su casa "pero cada día era más malo"

Madrid, 23. — En el diario «Marca», se publica la siguiente información: «El Ayuntamiento de Madrid ha recibido la visita de Francisco Gento. ¿Motivo? El capitán madridista ha decidido regalar un chimpacé al Zoológico del Retiro. El animalito tiene ya su sitio y compite con sus compañeros en la caza del cacahuet.

Gento me contó el asunto:

—Sí, no he tenido más remedio que llevarlo al Zoológico. Es un chimpancé que tenía en casa desde hace mucho tiempo, pero cada día era más malo. No había quién le aguantara y pensé cambiarlo de domicilio. Allí estará mejor. Me lo regalaron y me hacía gracia tenerlo; ahora le haré una visita de vez en cuando».—Alfil.

Copa del Generalísimo

El Atlético de Madrid ganó 1-0 al Onteniente

Alcoy (Alicante), 23.—Por un tanto a cero ha vencido el Atlético de Madir al Onteniente en partido disputado esta tarde en el campo del Collao, correspondiente a los dieciseisavos de final de la Copa del Generalísimo.

A las órdenes del colegiado señor Ruiz Casasola, que tuvo una buena actuación, los equipos se alinearon así:

Atlético de Madrid.—Madinabeytia; Rivilla, Martínez Jayo, Calleja; Ruiz-Sosa, Polo; Cardona, Luis, Jones, Adelardo y Mario Vega.

En el segundo tiempo Sanromán sustituyó a Madinabeytia por sufrir éste un esguince y tener que abandonar el terreno de juego.

Onteniente. — Alós; Olabarrieta, Aveiro, Cardoso; Lalo, Bisbal; López, Marín, Miguel, Paquito y Portalés.

El único gol del encuentro fue marcado a los seis minutos del primer tiempo por Adelardo, de tiro fuerte y colocado por la derecha, aprovechando un buen servicio de Mario Vega.

El primer tiempo fue de constante dominio madrileño, viéndose impotentes las líneas de cobertura del Onteniente para sujetar las peligrosas arrancadas de Vega y Cardona. No obstante, los defensas levantinos tuvieron una buena actuación al evitar la goleada que se preveía.

En la continuación, el Onteniente, a base de entusiasmo y de realizar un juego más simplista, consiguió sacudirse algo el dominio y puso en algunas situaciones en aprieto a la meta madrileña, jugando a base de desplazamientos largos. A los 30 minutos, Rivilla interceptó con el brazo un centro de Portalés y el árbitro no estimó la falta, pese a las reclamaciones del público.

En fin, mereció triunfar el Atlético por su mayor veteranía frente al entusiasta Onteniente.

Por el equipo visitante destacaron los defensas, Ruiz-Sosa en la media y en la delantera Adelardo y Luis, con algunas cosas de Cardona y de Mario Vega.

En los locales el cuarteto defensivo. De los demás, el mejor Lalo, ordenador de juego de su conjunto.—Alfil.

"SAN ROQUE"
GRAN QUINADO

APERITIVO-TONICO RECONSTITUYENTE
Tres generaciones avalan el prestigio del mejor y más antiguo aperitivo reconstituyente.

el aperitivo tónico por excelencia

INDUSTRIALES
ELIMINAR EL RECARGO que por ENERGIA REACTIVA pagais de vuestras facturas de fuerza, con
Condensadores BIANCHI
ESTUDIOS Y PRESUPUESTOS: FAUSTINO GONZALEZ
Oficinas: Don Sancho, 1 - Teléfono 3021 - PALENCIA

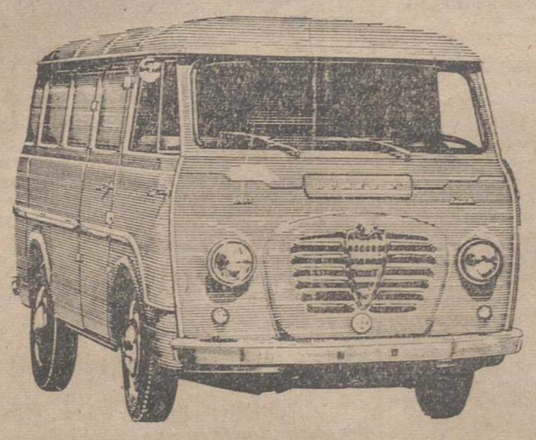

FADISA - Alfa Romeo

EL VEHICULO QUE MEJORA CONSTANTEMENTE

AHORA es

EL MEJOR - Nueva dirección "Gemmer - ZF"
Nueva caja de cambios 4 DS-10-ZF-Todas sincronizadas
Nueva estampación
Nuevo embrague (8 pulgadas)
Con el mejor motor diesel: PERKINS 4/99

EL MAS RENTABLE - Consumo: 0,45 pts./Km.

EL MAS BARATO - Furgoneta, 178.000 Pts.

POTENTE - RAPIDO - SEGURO - MANIOBRABLE... ¡Y SUBE!

Distribuidor: Manuel Sieiras Iglesias
EXPOSICION Y VENTA: PLAZA SAN LAZARO, 1. - TELEFONO 3647

M.C.D.2022

Año Santo Compostelano

PEREGRINACION OFICIAL DE LA DIOCESIS DE PALENCIA

ITINERARIO A.- DIAS 28 AL 30 DE MAYO
PRECIO POR PLAZA: 850 PESETAS

ITINERARIO B.- DIAS 28 MAYO AL 1 JUNIO
VISITANDO VIGO Y LAS RIAS BAJAS
PRECIO DE LA PLAZA: 1.575 PESETAS
INSCRIPCIONES E INFORMES HASTA 12 MAYO:

VIAJES NIRAM

AGENTE OFICIAL
G. B. T. 109—ÓM. 2-3-65—BO. 23-3-65

PLAZA MAYOR — PLANTA PRIMERA DE

ESTABLECIMIENTOS MARIN

PALENCIA — TEL. 4775

Continúan celebrándose las solemnidades cincuentenarias de las Religiosas Filipenses en Palencia

Brillante festival cultural y artístico en la tarde del viernes

Continúan celebrándose los actos conmemorativos del cincuentenario de la Congregación Filipense, en Palencia.

En la tarde del viernes, y en el Teatro Ortega, de nuestra capital, se celebró una interesante velada, a la que asistió el Prelado doctor don José Souto Vizoso, así como representaciones de las primeras autoridades palentinas.

El acto comenzó con la entrega de premios del Prelado palentino a la Rvdma. M. General de la Congregación Filipense, M. María Soledad Plaza, colegiala filipense de Palencia; a don Eugenio Calzada, presbítero, primera vocación sacerdotal del parvulario del Colegio palentino; Madre Inés Ratia, primera vocación del Colegio de Palencia; Madre Carmen Pérez, primera maestra; doña Marina Rebolleda de Madrigal, presidenta de la Asociación de Antiguas Alumnas; señorita Guadalupe Calleja, antigua alumna que durante más tiempo ha ejercido el cargo de profesora del Colegio; y don Domingo Salvador, por sus veinticinco años de profesor en el Colegio de Palencia.

Los interesados recogieron sus diplomas y premios, de manos del doctor Souto Vizoso, mientras el público, que abarrotaba el teatro, les tributaba calurosos aplausos.

Inmediatamente después fue recitada la poesía «Bodas de Oro», de la religiosa filipense, M. María Gemma Vega, actuando la «Tuna Alegría», del Colegio de Palencia.

Siguieron bailes gallegos, dedicados al Prelado palentino, e interpretados por las alumnas de Villagarcía de Arosa; cantos, interpretados por los coros de alumnas de Andalucía, Galicia y Palencia; «El Candil», baile típico de Alcalá de Henares, por las alumnas de dicho colegio; el baile mejicano «Jarabe tapatío», por una alumna vallisoletana, como recuerdo y mensaje a todas las casas filipenses de América; fragmentos de «La Santa Virreina», de José María Pemán, por alumnas palentinas, para finalizar con un baile clásico catalán, por las alumnas del colegio de Barcelona.

Todas las actuaciones fueron rubricadas con nutridos aplausos. La velada constituyó un gratísimo acontecimiento artístico y cultural.

En la mañana de hoy se ha celebrado una Misa de acción de gracias, para las profesoras y alumnas de los colegios de Palencia y demás ciudades, cuyas representaciones se hallan asistiendo a estas solemnidades conmemorativas.

Posteriormente, en los patios y dependencias del colegio, se han celebrado juegos y atracciones para el alumnado.

Para esta tarde, en Carrión, está anunciado la bendición del colegio-aspirantado «Nuestra Señora de Belén», de Religiosas Filipenses, oficiando en la ceremonia los Prelados Dr. Souto Vizoso, Obispo de Palencia, y Dr. Cantero Cuadrado, Arzobispo de Zaragoza, ilustre hijo de Carrión de los Condes, y de cuyo acto ofreceremos oportuna información.

Información Municipal

El lunes sesiones extraordinarias del Pleno del Ayuntamiento

EL LUNES SESION PLENARIA.—El lunes día 26, a las ocho de la noche, celebrará el Pleno del Ayuntamiento, sesión, para tratar de los siguientes asuntos:

Ratificación de acuerdos de la Comisión Municipal Permanente; concurso sobre adquisición de terreno para construcciones escolares; pliego de condiciones regulador de subasta para la construcción de viviendas municipales; plan parcial de ordenación urbana de la Iglesia de San Antonio y zonas adyacentes; peticiones sobre cesiones y permutas urbanísticas; comunicación de la Jefatura de Concesiones y Coordinación de la Dirección General de Transportes Terrestres, trasladando autorización ministerial relacionada con la Estación de Autobuses; petición de los usuarios del bloque de viviendas municipales sito en la Avenida de Simón Nieto, sobre construcciones accesorias; petición sobre cesión de local en el Matadero Municipal; proyecto de urbanización del Barrio del Cristo; reforma del Reglamento municipal del Servicio Público de automóviles de alquiler y adaptación del mismo a la Orden de 4 de noviembre de 1964; resolución de 16 de marzo último de la Sala de lo Civil de la Excma. Audiencia Territorial de Valladolid y dictamen; ratificación de acuerdos municipales aprobatorios de expedientes de suplemento de crédito de los presupuestos ordinarios y de urbanismo, por medio de transferencia tomada del superávit resultante a la liquidación del presupuesto de 1964; reclamación sobre desgravación de fincas en aplicación de los arbitrios de solares edificados, sin edificar y altura deficiente; moción sobre medidas sanitarias del concejal delegado del Servicio de Limpieza; informe sobre labor y situación administrativa y económica de los polígonos de Pan y Guindas y Nuestra Señora de los Angeles; correspondencia oficial (comunicación de la secretaría de la CITE, del Distrito Forestal, sobre designación de comisión municipal en relación con el deslinde del monte «El Viejo»); disposiciones oficiales (convenio colectivo de Industrias Cárnicas y su aplicación etc.); y ruegos y preguntas.

SESION EXTRAORDINARIA. — El mismo día, y una vez finalizada la sesión anterior, el pleno celebrará otra extraordinaria, independiente de la anterior, para tratar del siguiente único asunto del orden del día:

Presupuesto extraordinario para financiar la construcción de 275 viviendas municipales en la Avenida del General Goded y calle General Mola de esta capital.

FELICITACION. — En la última sesión ordinaria celebrada por la Comisión Municipal Permanente, entre los acuerdos tomados, figuró también el siguiente: Felicitar al M. I. Sr. don Fortunato Aguado, por el nombramiento de la dignidad de arcediano de la S. I. Catedral, recientemente concedida por la autoridad eclesiástica.

Olla a presión
"SEB - MAGEFESA"
Aluminio puro laminado
Tres válvulas de seguridad
3½ l. (4 plazas): 600 Ptas.
4 » (6 »): 680 »
6 » (8 »): 750 »
7 » (10 »): 835 »
8 » (12 »): 980 »
y para 15, 25 y 50 plazas.

Máquinas de afeitar PHILIPS (Normal: 625'—), (Flotante: 950'—), (A pilas: 625'— pesetas). Y toda clase de Electrodomésticos. Nuestro sistema desde hace ocho años «Ventas directas sin intermediarios». Precios de Fábrica. ENVIOS A TODA ESPAÑA CONTRA REEMBOLSO, libre de gastos.
ESTABLECIMIENTOS STA. ISABEL
Sta. Isabel, 1 MURCIA

AGRICULTOR

GUADAÑADORA
MASSEY-FERGUSON

SIMBOLO DE UN SISTEMA SUPERIOR DE MECANIZACION AGRICOLA

Garteiz Hermanos y Compañía
San Juan de Dios, 5 Teléfono 1755 PALENCIA

REPORTAJES "DIARIO-DIA"

La feria de Sevilla, por dentro

◆ 500 casetas-algunas de dos mil metros cuadrados de extensión-albergarán el júbilo, el cante y el baile durante cinco días

200.000 bombillas y 75.000 farolillos iluminarán el recinto con un gasto de energía eléctrica de 1.000.000 de pts.

✳

Unos 3.000 obreros, montan, en dos meses, una ciudad temporal de lona cuyo coste total rebasa los doscientos millones de pesetas

SEVILLA.—(Del corresponsal de PYRESA, Fausto BOTELLO).

Como todos los años por estas fechas, unos tres mil obreros se disponen a dar feliz remate a la construcción de esa ciudad "alegre y confiada" de lonas, hierros, maderas y papel que es el "real" de la Feria folklórica de abril sevillana, que se alza —siguiendo una vieja tradición de cien años y pico—, en el antiguo Prado de San Sebastián.

Del 28 del presente mes de abril al día 2 de mayo próximo, Sevilla vivirá, una vez más, el milagro repetido, año tras año, de un festejo único e incomparable en el que el júbilo, la danza y el cante andaluz harán permanente acto de presencia auxiliados por el tipismo, garboso, de los trajes flamencos y los vestidos de faralaes.

Pero este chispeante reino del sombrero de ala ancha, la chaquetilla corta y el traje de volante lunados, tiene un transfondo singular que no muchos conocen y que hoy queremos revelar aquí con datos oficialmente obtenidos del Ayuntamiento de la ciudad.

MAS DE DIEZ MILLONES DE PRESUPUESTO

El curioso visitante que esos días acude a Sevilla y ve el recinto feriado multicolor y espléndido, se hace irremisiblemente esta pregunta: ¿Qué costará todo esto? ¿Cuánto gastarán aquí los miles y miles de personas que durante todo el día y toda la noche se divierten bebiendo, comiendo, bailando, viajando a lomos de los mas espectaculares «cachivaches» verbeneros? Aunque esto último es imposible de calcular —los millones de pesetas corren aquí como la pólvora en estallante trasiego— si pueden los técnicos aventurarse a cifrar el material empleado en la instalación del «real»: estructuras metálicas para las casetas, lonas listadas, tableros, postes, cables, bombillas, pinturas, papel, banderas, flores, etc. y que adquirido en gran parte por el Municipio durante años y años y continuamente renovado, puede muy bien remontar los doscientos millones de pesetas, dejando aparte, claro está, el enorme «Luna Park» o «Calle del Infierno» —como popularmente se le denomina aquí— en el que las maquinarias recreativas montadas por los industriales feriantes supone un elevado dineral.

De momento, el presupuesto de gastos para el montaje del esqueleto del ferial —en el que entidades o particulares levantarán después sus correspondientes casetas—, así como la realización de la Caseta Municipal, actos recreativos e iluminación del recinto, se eleva en esta ocasión a diez millones de pesetas, diez millones de pesetas que, inevitablemente, irá aumentando mientras transcurran los días, pues aún hay mucho que perfilar y siempre aparecen gastos imprevistos a última hora.

500 CASETAS EN PIE

Con la realización de obras de reforma en la gran Plaza de Don Juan de Austria, pórtico, vestíbulo del ferial, han desaparecido algunas de las casetas que se montaban en dicho sector, pero esta pérdida ha sido sabiamente compensada por los técnicos de la Delegación Municipal de Feria y Festivales, habilitando una nueva zona de casetas en los terrenos pertenecientes al ramo de guerra, fronteros a la entrada principal al Palacio de Capitanía de la Plaza de España, donde se montarán las 24 casetas que han desaparecido con el ensanche de la castiza pasarela.

El total, pues, de casetas a levantar el presente año será de 500, de las que 350 serán de las llamadas «particulares» que disponen otras tantas familias sevillanas como prolongación festiva del hogar durante los cinco días de la fiesta y el resto, es decir, 150, serán levantadas y adornadas por casinos, entidades oficiales, círculos recreativos y peñas. En esta última tanda están, naturalmente, las de más extensión, destacando, como siempre, la del Círculo Mercantil, con sus dos mil metros cuadrados de extensión; la del Real Círculo de Labradores y Propietarios, con mil quinientos y las del Club Pineda, Casino Militar, Aero Club de Andalucía y Fuerzas Aéreas, con los mil metros cuadrados.

ESTRELLAS DE CUATRO MIL KILOWATIOS

El castizo desfile de coches y caballos enjaezados a la andaluza, ocupados por hombres y mujeres ataviados con el traje típico regional, que llena de color y brillantez la mañana y la tarde del «real», se serena a la hora de las corridas de toros para reanudarse después, a la entrada de la noche, donde, en el recinto, se dan cita los feriantes para la gran juerga de la madrugada, una madrugada que alumbra, mágicamente, un firmamento ficticio formado por «estrellas» que animan 4.000 kilowatios horas y que integran 200.000 bombillas y 75.000 farolillos venecianos rojos y blancos, cuyo coste asciende a 1.000.000 de pesetas.

Los puntos de luz formarán grandes cascadas, alineados techos, preciosas guirnaldas alentadas eléctricamente con un gasto de energía que supondrá en total, la bonita suma de cuatro millones de pesetas, aunque aquí se incluye también el importe del montaje de todo el tendido de cables y bombillas.

He aquí algunos datos curiosos sobre otras adquisiciones: flores de papel en distintos colores, sesenta mil piezas por valor de veinte mil pesetas; quince mil metros de guirnalda vegetal, cuarenta mil pesetas; doscientas cincuenta banderas nacionales por cincuenta mil pesetas, trescientos cincuenta metros cúbicos de albero para alfombrar las aceras; cincuenta vitrinas con mangueras de emergencias contra incendios, de fácil empleo; dos monumentales portadas; veinte casetas de buñoleras gitanas; sesenta puestos de turrón, juguetes, cerámicas, velones, artesanía y baratijas; setenta bodegones; treinta neverías, etc....

En la «Calle del Infierno» irán más de un centenar de parcelas para atracciones ocupadas por tómbolas, tiros al blanco, salones de fotografías humorísticas, cucañas, tío-vivos, caballitos, lanchitas, laberintos, coches de choques, «olas marinas», barracas de curiosidades, etc., amén de cinco enormes circos de primerísimas categorías internacionales.

FERIA DE GANADOS Y CONCURSOS

El Municipio, como todos los años, ha dispuesto una serie de concursos —de casetas mejor exornadas con 75.000 pesetas de premios; de caballistas y amazonas, con más de veinte mil pesetas en trofeos, etc.— conciertos a cargo de bandas de música, dos grandes sesiones de fuegos de artificio contratados con una importante casa pirotécnica por cien mil pesetas y el tradicional mercado ganadero —no hay que olvidar que nuestra feria festiva nació de una feria agropecuaria de fama en toda la Baja y la Alta Andalucía— y otra serie de espectáculos de gran atractivo popular.

Desde mediados del pasado febrero, brigadas de obreros trabajan intensamente en la construcción del ferial, tarea que rematarán a los dos meses de labor y cuyo coste —nos referimos, exclusivamente, al montaje externo de las calles del «real», que corre a cuenta del Ayuntamiento— de realización alcanza la cifra de medio millón de pesetas. El posterior desmonte, efectuado en el tiempo récord de 25 días, está cifrado en setenta y cinco mil pesetas.

Ni que decir tiene que los servicios municipales de Extinción de Incendios, Policía Urbana, Limpieza, Sanidad, etc., tendrán una intensa actividad durante los días festivos. Mientras miles y miles de personas se divierten, un par de centenares de funcionarios y obreros permanecerán alerta, en permanente acto de servicio. Es la cara y la cruz de un festejo fabuloso, que trae, cada año, a Sevilla infinidad de visitantes, que mueve millones y millones de pesetas, que da de comer a muchas familias y que cumple, de manera eficaz y valiosa, su doble misión social y recreativa.

Mañana se celebrará la fiesta de San Marcos

En el "Sotillo" será la romería, amenizada por la Banda de Música

Mañana domingo, festividad de San Marcos, se celebrará la fiesta y romería popular dedicadas al santo.

A las diez y media de la mañana, el Cabildo Catedralicio y Ayuntamiento saldrán de la S. I. Catedral, para cumplir la tradicional ofrenda religiosa.

La piadosa comitiva se dirigirá a la iglesia parroquial de Nuestra Señora de Allende el Río, donde se rezarán las oraciones de rigor.

Por la tarde, se celebrará en el «Sotillo de las Canónigos» la romería popular, que será amenizada por la banda de música.

Carnet de sociedad

PETICION DE MANO. — Por los señores Porras y Porras, don Gabriel y doña María, propietarios de Abia de las Torres y para su hijo don Pablo, Maestro Nacional de Abia de las Torres, ha sido pedida a los señores Ortega Medina, don Julián y doña Flora, la mano de su bella y distinguida hija, María Begoña.

Entre los novios se ha cruzado valiosos regalos.

La boda se celebrará en el próximo mes de junio, a los que enviamos nuestra más cordial felicitación y enhorabuena.

VIDA RELIGIOSA

Palencia por la Iglesia perseguida

En los cultos oficiará de Pontifical el Rvdmo. Prelado

El domingo 25, es el dedicado a rogar por la Iglesia Perseguida, como ya conocen los católicos palentinos por la alocución insertada en el Boletín Oficial del Obispado; en nuestra capital los cultos solemnes serán en la iglesia de Nuestra Señora de la Calle, siendo unidos a los que viene celebrando en su fiesta anual la Asociación de la Vela Diurna.

Por la mañana, a las nueve y media, Misa de Comunión general. A las doce y media, Misa con ejercicio del Triduo Eucarístico. A continuación de la Misa se expondrá a Su Divina Majestad, quedando hasta los actos de la tarde.

Por la tarde, a las siete y cuarto, rezo del Santo Rosario, Misa y procesión con el Santísimo, visita de altares y Reserva, en la que oficiará de pontifical nuestro amadísimo prelado, Excmo. señor doctor don José Souto Vizoso.

Se invita al católico pueblo palentino, para que una sus oraciones por la Iglesia Perseguida.

IGLESIA DE ROCAMADOR

Mañana —cuarto domingo del mes de abril— celebra la archicofradía del Inmaculado Corazón de María sus cultos mensuales.

Por la mañana a las nueve misa comunitaria y comunión general. y por la tarde a las siete y media acto Eucarístico-Mariano, con predicación y misa a las ocho.

Se suplica a los archicofrades que vistan en todos los actos el escapulario; y se invita a todos los amantes de la Virgen.

Dirigirá y predicará el R. P. Isaías Largo C. M. F. superior y director de la Archicofradía.

VIDA SINDICAL

SINDICATO PROVINCIAL DE A. DIVERSAS

PALENCIA
FESTIVIDAD DE «SANTA ZITA»
(Grupo de Limpieza)

El próximo día 27 de los corrientes, festividad de Santa Zita, Patrona del personal de limpieza afecto a este Grupo, se han organizado por el mismo varios festejos, en honor de la Santa, cuyo programa es el siguiente:

A las once de la mañana, misa rezada en la Iglesia de San Francisco (PP. Jesuitas), con panegírico de la Santa, a cargo del Padre Superior de la Residencia de PP. Jesuitas de esta capital.

A continuación, un vino español servido en honor de las autoridades y jerarquías, en los locales de la Mutualidad de Obreros Católicos (calle Pedro Romero), amablemente cedido para este fin.

A las catorce horas, comida de hermandad en el acreditado restaurante «Gran-Vía», de esta capital.

Este Grupo invita al público palentino se les una en el acto religioso organizado y hace un llamamiento especial a las sirvientas, que igualmente se encuentran bajo el patrocinio de esta Santa.

El día 28, a las ocho de la mañana, en la misma Iglesia, Misa rezada por los difuntos del gremio y sus familiares.

Nota. — Al mismo tiempo ponemos en conocimiento de todas las amas de casa de esta capital, que la recogida de basuras se hará solamente hasta las nueve horas de su mañana.

Palencia, 24 de abril de 1965.

El Presidente del Sindicato

SUCESOS LOCALES

MORDEDURA DE PERRO. — Al vecino de nuestra ciudad, Ezequiel Alconero García fue preciso atenderle en la Casa de Socorro, de una herida, de pronóstico menos grave, que le fue producida por un perro que le mordió cuando transitaba por la vía pública.

Diario de avisos

FARMACIAS DE GUARDIA. — Durante la semana estarán de guardia las siguientes:

Don Manuel Arangüena (Barrio y Mier, núm. 8).

Don Javier Atienza Romero (Teniente Velasco, núm. 15).

Independiente de éstas permanecerá de guardia permanente la farmacia de don Anastasio Arenal (Paseo del Otero, núm. 96).

REGISTRO CIVIL

NACIMIENTOS. — Ana Isabel Millán y Zamorano, de Rafael y Ana María; María Yolanda Antón y Gallego, de Hilario y Rosina; María Gloria Prádanos y García, de Angel y Rosa María; Alfredo Bahillo y Tamayo, de Alfredo y María Caridad; María de las Mercedes Diez y González, de Mariano y Calixta.

MATRIMONIOS. — Eduardo Lambea y Martínez de Palencia, con Dolores Pinacho y Polanco de Palencia. Luis Martínez Sahagún de Palencia, con Carmen Curieses y Monge de Palencia. Mariano García Paunero de Galdácano, con Piedad Polanco y Martín de Pedraza de Campos. Procopio Gómez y Porro de Villamoronta, con Esther Meléndez y Blanco de Santillana. Angel Merino y Berthaud de Palencia, con Aurora Nájera y Calonge de Palencia.

DEFUNCIONES.—Doña Marina Gutiérrer y Puente, de 78 años, Hospital Provincial. Doña Julia Cardenás y Cobas, de 81 años, Modesto Lafuente, 14. Don Lucas Arija y Guerra, de 55 años, Francisco Franco 206, número 29.

CUPON PRO CIEGOS

En el sorteo celebrado el día 23 de abril, ha resultado premiado con 500 pesetas el número 925 y con 50 pesetas todos los terminados en 25.

Muletazos al aire

TELEVISION

Entre los aficionados ha causado una grata impresión el conocimiento de que durante la presente temporada serán televisadas un buen número de importantes corridas de toros, una vez allanadas las dificultades que al parecer existían. El programa que T. V. E. tiene de las corridas a retransmitir es el siguiente: Sevilla: días 26 (dudosa por coincidir con novillada en Valencia), 27 y 30 de abril. Madrid: Días 19, 21, 24, y 29 de mayo y la corrida de Beneficencia. Bilbao: día 19 de junio, corrida de la Liberación. Pamplona: días 7, 9, 10, 12 y 13 de julio. San Sebastián: una corrida de la Semana Grande, a la que asista el Jefe del Estado. Coruña: otra corrida a la que asista también S. E., y en Zaragoza la última de la feria del Pilar.

DIFERENCIA

Comidilla de todos los círculos taurinos ha sido la triunfal reaparición de Antonio Ordóñez, que según pudimos ver en el reportaje ofrecido por TV, ha vuelto a los ruedos con ganas de arrimarse. Hacía tiempo que en los ruedos españoles no se toreaba de la forma que lo hizo el maestro de Ronda. Auténtica plasticidad, valor seco, no a toro pasado, sino valor de cabeza y luego entrando por derecho en busca de la estocada, haciendo cisco la leyenda del rincón. Por contraste vimos también un reportaje del sensacional triunfo de «El Cordobés» en Benidorm. La diferencia era tan grande, como puede haber entre torear y no torear. Ser o no ser.

AVISO

Clemente Antolín «El Millonario», sufrió la temporada pasada un pequeño bache que le restó el bien ganado y merecido cartel, pero como el muchacho tiene una afición enorme, en la presente temporada ha vuelto rabioso y valiente. En Valderas actuó en un festival. Le correspondió en suerte el novillo más manso que ha salido de los chiqueros desde hace muchos años. Como no había manera de pararle y clavarle el estoque, la presidencia envió un recado al muchacho, pero su faena fue tan valiente, que la misma presidencia le concedió las dos orejas. No es una paradoja, pero sí es algo casi nuevo, que por lo menos nosotros jamás habíamos visto.

«El Millonario» va a torear mucho este año. Su apoderado Torerito de Málaga le tiene organizada una completa campaña, y así las acciones de Clemente volverán a subir como él se merece por torero y por valiente.

LLENOS

El aumento de los honorarios de los toreros, de los gastos generales de la organización de una corrida, la subida de precio del ganado, repercuten en las entradas y así se da el caso de que en algunas corridas de toros celebradas en la presente temporada los precios que han regido han sido sensiblemente mayores que en la pasada. En Málaga, el día de la reaparición de Antonio Ordóñez un tendido de sombra valía quinientas pesetas, y en otras plazas de menos categoría y peor cartel han valido trescientas o trescientas cincuenta. Pero los tendidos siguen llenándose. Serán los turistas o serán los indígenas, pero la fiesta sube, como suben los precios.

OPORTUNIDAD

Ramón Vián «El Magnífico», comienza su temporada el próximo miércoles, día 28, en Vitoria, plaza de mucha categoría en la que hay ganas de ver al muchacho palentino que tiene por aquellas tierras un envidiable cartel. Ramón Vián «El Magnífico», tiene en esta importante plaza una gran oportunidad de arrancar con fuerza para llegar hasta donde siempre creímos que podría llegar. Es una buena ocasión, una gran oportunidad que el muchacho, estamos seguros, aprovechará, para que su apoderado Manolo Quintanilla le firme muchos contratos, como parece ser está haciendo con el nuevo fenómeno palentino «Goyetes», auténtica revelación a quen es probable que veamos pronto en una plaza cercana a Palencia.

EXITO

Quien ha iniciado la temporada con todos los honores ha sido el ganadero palentino don Ignacio Encinas. El domingo pasado se lidiaron tres novilladas suyas en diferentes puntos de España, y los dieciocho novillos salieron todos de bandera. Ni uno malo. Eso se llama saber seleccionar la materia prima. Por ello no nos extraña que el ganadero palentino tenga ya casi totalmente comprometida su camada. Los toreros piden novillos de Encinas y las empresas saben que hay garantía. Que siga la racha de éxitos.

G. M. S.

M.C.D.2022

Suplemento Agrícola

SE PUBLICA TODOS LOS SABADOS

Pronósticos del señor Manuel para esta semana

Mejoría de temperaturas y posibles chubascos, con algún amago de tormentas locales.

IMPRESION DEL CAMPO

El descenso de la temperatura perjudica a los sembrados

Las tierras necesitan ahora más agua

Preocupación por las reformas tributarias

Dice el refranero agrícola que «Si no fuera por abril no habría año ruin» y, al parecer, esta vez el mes que ahora concluye se está empeñando en dar la razón al refranero.

Efectivamente, abril se nos está volviendo hosco y duro, con mañanas y atardeceres fríos, llegando en las amanecidas el termometro a acercarse peligrosamente a los cero grados. Despues, durante el dia, aunque el sol tiene mas fuerza, no deja de soplar un vientecillo desagradable, que ni pintiparado para «beberse» la humedad de las tierras.

Asi las cosas, entramos en la semana final abrileña, dejando constancia de que los campos necesitan agua. Los sembrados de cereales, porque una mano de agua por estas fechas es una inyeccion de fertilidad para las plantas y las remolachas, porque se ha sembrado mucho y de todos es conocida la importancia del riego atmosférico para el nacimiento de esta raiz, a cuya siembra se han dado con entusiasmo digno de mejor causa los agricultores.

Agua, pues para el campo y mejor tiempo, porque ultimamente hemos padecido dias de autentica primavera... frustrada. También en las huertas, en plena eclosión los árboles, estos frios están causando daños.

El tema de actualidad en los medios campesinos lo constituye la última información sobre la revisión de liquidos imponibles para el pago de la Contribucion por Rústica. La Disposición oficial está hecha con tal suavidad, tan a lo fino, que de momento no alarma a nadie, o a muy pocos porque entre disminución de tipos y porcentajes y fechas de entrada en vigor, el agricultor hace números y, efectivamente, no se alarma, ya que de momento parece que va a pagar menos. Pero ¿y luego, cuando entre totalmente en vigor la Ley? ¿Hasta qué extremos no se va a elevar esta tributación? Firmado por el presidente de la Cámara Oficial Agraria insertamos un documentado escrito sobre este tema, que nos releva de más comentarios. De momento digamos tan sólo que el agricultor, por más buena voluntad que pone en hacerlo, no consigue compaginar medidas como ésta con la tan traida y llevada ayuda a la agricultura para salir de su ruinosa situacion actual. Es clara la disparidad entre lo que por una parte se afirma y lo que por otra viene. Y el agricultor de por acá, ante todo, quiere sinceridad y las cosas claras.

Y ya que a cosas claras nos referimos debemos dejar constancia de que en las Jefaturas del Servicio del Trigo se está trabajando para acelerar el pago de las ya famosas subvenciones a las explotaciones trigueras. Se están formalizando las relaciones de agricultores y cabe esperar que en fecha breve, incluso antes de que abril acabe, tales listas sean dadas a conocer en las Hermandades.

Celebramos que así sea, a ver si se liquida pronto tan enojoso y prolongado asunto.

"Más vale tarde que nunca" es la idea que todos debemos inculcar en los adultos que creen que no están en edad de aprender a leer y escribir.

Se vende cosechadora

Massey Férguson. —Modelo 87— 3 metros de corte; 2 campanas; motor Perquins. Razón Servicio Renault.

LA CRISIS AGRARIA ANTE LA REVISION DE LOS LIQUIDOS IMPONIBLES

Las medidas fiscales anunciadas, motivo de grave preocupación en los medios campesinos

Las nuevas valoraciones de la propiedad y de sus rendimientos son totalmente irreales

El agricultor pide: Compás de espera, criterios realistas y una reforma tributaria meditada y prudente

Por Arturo López-Francos,
Presidente de la Cámara Oficial Sindical Agraria

Hemos seguido con creciente interés el intercambio de opiniones, criterios y cifras, desarrollados a través de prensa y televisión en los últimos tiempos, entre destacados economistas y dirigentes sindicales agrarios, por una parte y diversos portavoces del Ministerio de Hacienda por otra, en las que en líneas generales los primeros expresaban su preocupación por la inoportunidad de la reforma y las consecuencias que ésta iba a representar para el campo al aumentar la presión tributaria, mientras que los segundos trataban de demostrar lo infundado de tal temor, afirmando además de la justicia y sentido progresista de la reforma, que ésta no ha de representar agravación de la presión tributaria para el campo en general y para cada contribuyente en particular.

DECLARACIONES OFICIALES

Destacamos por su actualidad las recientes declaraciones del Jefe del Servicio Técnico facultativo para la Aplicación de los Tributos del Ministerio de Hacienda, Sr. Ximenez Soteras, en las que afirma que la contribución por rústica que en el año actual representará una recaudación de 1.209 millones de pesetas, quedará reducida en 1966 a 1.031 millones como consecuencia de la actualización de los viejos líquidos imponibles.

Que la renta agraria nacional anterior estimada, será elevada como consecuencia de la revisión de los líquidos imponibles, de 6.910 millones a 20.623 (coeficiente de aumento 2,99), cifra prudente si se la compara con otras estimaciones estadísticas de nuestra agricultura.

Que como quiera que a efectos tributarios hasta 1970, solo se aplicará el 50 por 100 de dicha cifra y se reduce el tipo del 17'50 por 100 al 10 por 100, se produce como consecuencia la disminución aludida en la recaudación global.

Que una vez efectuada la revisión, de los 3.471.759 contribuyentes actuales, quedarán exentos por no alcanzar un líquido imponible de cinco mil pesetas 2.455.896, es decir, el 70,74 por 100 de los mismos; resultarán beneficiados 986.815, que representan el 29,89 por 100, comprendidos entre cinco mil y cien mil pesetas de líquido imponible y solamente 29.048, que supone solo el 0,28 por 100 que poseen un líquido superior a las cien mil pesetas, verán posiblemente agravada su situación al venir sujetos a tributar por cuota variable.

Por último, que la exención tributaria será íntegramente soportada por el Estado y no representará carga fiscal superior para otros contribuyentes.

SUGERENCIAS CAMPESINAS

Por nuestra parte tenemos que objetar las siguientes consideraciones:

a) Que esos mismos datos estadísticos con arreglo a los cuales se considera prudente una estimación triple de lo que podríamos llamar renta neta empresarial agraria, están poniendo de manifiesto el acentuado descenso de la misma, y como consecuencia de ello la creciente descapitalización del campo, su progresivo endeudamiento, la disminución del ritmo de mecanización, la reducción de las superficies de cultivo en secano y el total envilecimiento de la cotización de la tierra.

b) Que además de los múltiples datos estadísticos que reflejan la progresiva disminución de la renta agraria, un reciente estudio efectuado por la Comisión de Agricultura y sus servicios estadísticos de la Comisaría del Plan de Desarrollo, arrojaba como resultado que el 95 por 100 de las explotaciones agrarias de la Cuenca del Duero cerraban anualmente su balance con pérdida.

c) Que el reconocimiento de la grave situación agraria ha obligado a la misma Administración a conceder subvenciones a los agricultores, no sólo a los pequeños para suplir sus ingresos y permitirles con carácter transitorio unos medios de subsistencia y para estimularles al necesario cambio de estructuras, sino a todos los cerealistas de secano en general, a quienes por considerar que el rendimiento mínimo rentable era el de 11 Q. M. por Ha., se les concederá una subvención en el supuesto de que en los seis últimos años no hubieran alcanzado ese rendimiento medio.

d) Que el mismo Ministerio de Hacienda ,al acordar que hasta el año 1970 solo se aplicará como base para la recaudación de la contribución rústica el 50 por 100 del importe de los líquidos revisados, viene implícitamente a reconocer que la elevación en trance de efectuarse no responde a la realidad y a fin de tranquilizar al contribuyente, le ofrece como concesión graciosa tomar en cuenta sólo la mitad de la base estimada.

e) Que el sacrificio que para el Fisco va a representar la exención de los 2.455.896 contribuyentes con líquido imponible inferior a 5.000 pesetas, que parece ser que para 1966 supondrá 178 a 200 millones menos de recaudación, no responde a ninguna preocupación social efectiva, puesto que además de suponer una cantidad irrisoria por contribuyente, en definitiva se da la paradoja de que la propiedad que va a quedar exenta será aquella que por su mínima dimensión no permite a sus titulares montar una explotación agraria para su cultivo y en consecuencia no serán en su inmensa mayoría verdaderos labradores los beneficiarios de la exención.

SOLUCIONES INCOMPLETAS

Es muy de lamentar que por una falta de coordinación entre las diversas ramas de la Administración, no se aborde con carácter completo y definitivo el problema del campo y de sus estructuras y que por una parte se permita el lujo de renunciar el Fisco cantidades que el contribuyente consideraba legítimas; y no se pueda, por el contrario, poner en marcha la esperada reforma de la seguridad social agraria por problemas de financiación, o no se intente siquiera abordar la creación de un fondo nacional de seguridad para hacer frente a las incertidumbres climatológicas o biológicas que hacen totalmente inseguros unos rendimientos que para el Ministerio de Hacienda por el contrario parecen a salvo de cualquier contingencia.

Si por fin consideramos que con arreglo a las valoraciones que se pretende dar a los líquidos imponibles, bastará la posesión de una Ha. de huerta o cinco a ocho de secano medio para alcanzar un líquido que rebase las 5.000 pesetas, no será de extrañar la grave inquietud de los labradores que constantemente y en abrumadora cantidad están solicitando asesoramiento y consejo en la C. O. S. A.

LAS PRETENDIDAS VALORACIONES, IRREALES

Creemos sinceramente que dada la ruinosa situación del sector agrario, situación cada día más acentuada, como lo demuestran no sólo los datos anteriormente expuestos, sino en dramática forma la creciente emigración que más que tal es huída en desbandada, resultan totalmente irreales las valoraciones que se pretenden atribuir en la actual revisión a nuestra propiedad rústica y a sus rendimientos líquidos y ello no tanto por haberse considerado una producción bruta excesiva, sino por no haberse tenido en cuenta la progresiva elevación de los costos.

Es fácil de demostrar y lo haremos en sucesivos estudios estadísticos, a nivel provincial, local e individual, que en un elevado porcentaje no existen beneficios empresariales y que sólo la retribución del censo de población que dedica su actividad al agro, con salarios paralelos a los vigentes en los demás sectores, absorbe la casi totalidad del producto final agrario provincial.

REESTRUCTURACION Y SUPERVIVENCIA

Por lo expuesto, es de esperar que ante el clamor general que la elevación de los líquidos está provocando en los medios agrarios (a pesar de las desgravaciones ofrecidas), que con criterio realista los órganos competentes del Ministerio de Hacienda sabrán adoptar un prudente compás de espera y abordar la revisión de las bases conjuntamente con una completa y meditada reforma económico-jurídico-fiscal, que con carácter de urgencia está necesitando la agricultura española para más que su reestructuración su supervivencia.

MUNDILLO AVICOLA

Próxima reunión de A.N.S.A.

Se quiere formalizar el mercado huevero

Existe indudable confusionismo en derredor del porvenir avícola español, precisamente cuando los granjeros se sienten más satisfechos que nunca, después de la aguda crisis de ahora hace un año. ¿Qué sucederá en septiembre, quizás antes? Nadie lo sabe y el hecho es cierto, los avicultores «cortos», temporeros, que ponen en juego sus resortes cuando otean presuntas ganancias fáciles, están dando mucho que pensar a los gallinistas serios, que arriesgan fortunas en cualquier época y no pueden sentirse a merced de los vaivenes de una dirección discutible, hasta la fecha, si ANSA no sale a primera línea, renegando de tantos disparates como se cometen diariamente.

Desde marzo, se venden como rosquillas pollitas de un día. Quiere decir que para agosto la población de esta clase, en busca del mercado creado por los veraneantes, producirá excedentes próximos a la saturación. ¿Existe alguien capaz de recomendar ampliaciones cuando en las regiones que lanzan cantidades masivas se abstienen de afrontar el peligro? Se trata, ahora, de no alentar excedentes, sino lo contrario, frenar las ambiciones de los avicultores que un año lo son y otro dejan de serlo, con peligro evidente para un comercio correcto.

A fin de evitar los desmanes contra quienes suelen salir del cauce dispuesto, en la semana entrante, ANSA acaba de tocar a rebato. Está bien reanimar la avicultura en todos los órdenes, desde el consumidor, en primer término, pero no ensalzarla a zonas inaccesibles para el mecanismo y buen orden en la producción. El año pasado, en pleno colapso, la Comisaría de Abastecimientos, dejó pasar momentos aptos para cargar la mano en el almacenamiento y, sobre todo, en la buena distribución huevera con medios propios y de urgencia, que no llegó a patentizarse, ni de lejos. Si ANSA llama a sus afiliados en busca de soluciones son estimadas como buenas las de industrializar diariamente alrededor de setenta y cinco mil docenas, fijándolas en centros de producción y consumo: Reus, Valladolid y Madrid, por lo menos; pero, serán sus asociados quienes han de decir la última palabra a este respecto, con la pretensión de evitar las irregularidades temibles de la abundancia...

PYRESA fue primera en anunciar la situación avícola, ya en fines de enero. El alza de entonces sigue proyectándose ahora, aunque con menor reflejo mercantil: poco a poco, se va enderezando la postura con la entrada de pollitas en la mayoría de edad. Sin embargo, ¿empiezan a poner normalmente las gallinas nuevas? Esta es la cuestión u otra cuestión. Los avicultores se quejan formalmente de que los rendimientos de sus gallineros son inferiores a los que de ellas esperan. ¿Razones? Probablemente, una, principal: la falta de harinas de pescado para las envueltas o para las fábricas de piensos compuestos, reducen sensiblemente la postura general en toda España. No hay buenas harinas y, en algún caso mejor, son sustituidas por plumas pulverizadas, que las aves admiten bien, pero no son estimulantes para el rendimiento. A los sacrificios en masa del año pasado —que han continuado en éste— se vincula la desaparición por carestía de las harinas de pescado y entre ambas taras se llega a la escasez de hoy, mitigada por las importaciones holandesas, exclusivamente, si bien cabe discurrir que la entrada lenta de la puesta es más ficticia que real por razón de la exagerada carestía de carne y pescado. Indudablemente, nuestra previsión se está llevando a cabo casi matemáticamente. La escala de precios de compra al por mayor comienza en 33 pesetas para la docena de super-extras y sigue por 31, 29, 27, 25, 24, 22 y 20 como en febrero.

L. CALABIA
PYRESA

BARNIZADO DE MUEBLES A DOMICILIO

Teléfono 2284 - PALENCIA

RIEGOS POR ASPERSION MANNESMAMM

Material de fabricación integramente alemán. La mejor técnica del mundo al servicio del agricultor

DISTRIBUIDOR PARA CASTILLA:
D. Echauri Vizcay

REPRESENTANTE EXCLUSIVO PARA PALENCIA Y PROVINCIA:
Suministros de la Cruz,
REPRESENTANTE DE ILAGA

Teniente Velasco, 26 — Teléfono 3476 — PALENCIA

INSTALACIONES RIEGOS POR ASPERSION

Riegos por aspersión

DISTRIBUIDORES exclusivos de **SEPPIC**

QUE ES EL SISTEMA de mayor venta en Europa por su:
- MINIMO PESO DEL TUBO: Fabricado en aluminio estirado
- ACOPLE INSTANTANEO: Unico en España, sin palancas ni pestillos
- DURACION: No le atacan los ácidos del suelo
- ASPERSOR: De acero y bronce, con máxima uniformidad de riego

EN PALENCIA: **I.R.P.A.** Manuel Rivera, 22-Tefs. 3785 y 4458

Gráficas Aguado al servicio de la Provincia

MAS DE 50 AÑOS OFRECIENDO
Calidad y Economía

El secreto de su buena compra está en adquirir LO MEJOR pagándolo a menos precio

La "OFERTA AGUADO" LE GARANTIZA QUE
GANA DINERO AL COMPRAR

TODO el material escolar,
de escritorio,
de papelería,
encargos de imprenta,
modelaciones oficiales, etc.

SE LO SIRVE ANTES Y MEJOR

Gráficas Aguado
MAYOR 98.-TEF. 2117

M.C.D.2022

FERIAS Y MERCADOS

Momento crucial para el corderaje.-Retroceden los pastos en las regiones meridionales.-Aumentan las ventas de vacuno en la Montaña.-Descienden los precios del ganado porcino.-Se sostienen los precios del queso de oveja

Estamos en un momento crucial para el corderaje por lo que concierne a las provincias del Mediodía, debido al empeoramiento de los pastos, según decimos al principio. Empieza a notarse, por esa causa, desasosiego entre los ganaderos, lo que se traduce en una mayor oferta que, consecuentemente, acarrea un debilitamiento de las cotizaciones. Estas se habían afianzado ante el buen comienzo de la producción herbácea de primavera, pero por lo que se refiere a Extremadura, están cediéndose entre 12 y 13 pesetas libra en vivo.

También Medina del Campo acusa cierta flojedad en lanar para carne. El pasado domingo se pesaron varias partidas a precios oscilantes entre 30 y 33 pesetas kilo en vivo, según raza; y de 20 a 25 para ovejas, con arreglo a grado de gordura. Los corderos de desecho no pasaron de 17 pesetas, y las ovejas de la misma clase anduvieron por las 14. En cambio, las destinadas para vida, valieron de 1.300 a 1.500, emparejadas, tanto castellanas como churras, con cordero. Sin rastra, y para producción de leche, se pagaron hasta 1.200. En Zamora las ovejas cancinas, sueltas, entre 800 y 1.000 pesetas; y emparejadas, de 1.000 a 1.400.

MARCHA ATRAS EN LOS PASTOS

Estamos presenciando un fuerte retroceso de los pastos en las regiones meridionales, y de manera especial en Andalucía y en Extremadura, debido a la ya larga sequía sin que, por otra parte, haya indicios atmosféricos de que el tiempo va a cambiar con la rapidez que fuera de desear, en lo que concierne a aquellos territorios, que figuran entre los más cálidos de la Península. Las perspectivas climatológicas no son tan negativas por lo que se refiere a la mitad septentrional, es decir, a partir del sistema central hasta la faja cantábrica. Pero ocurre que en las cuencas del Duero y del Ebro, al no haber sido las temperaturas tan altas como en las tierras del Sur, el brote herbáceo viene sosteniéndose con cierta lozanía, por lo que, con solo mantenerse el ambiente en un tono suave, por ahora, aquél resistirá hasta que al fin, las precipitaciones vengan a darle el empujón definitivo.

Y por lo que concierne a la región cantábrica, más desean cielo despejado que agua, pues de ésta les sobra a los prados, de tal manera que son los propios ganaderos los que expresan la seguridad de que el actual va a ser un buen año de heno, después de que el corte de hierba para su aprovechamiento en verde no se ha interrumpido desde hace casi un mes como no haya sido por exceso de lluvias. Tal panorama herbáceo en el tercio norte peninsular sigue estimulando la compra de animales de recría. En Orejo se han cotizado a unas 500 pesetas más que en la feria anterior de Torrelavega.

PRECIOS "DUROS"

Junto con esta nueva, o reforzada tendencia —porque viene acusándose desde mediados de marzo— hay que poner la tremenda «dureza» de los precios de los terneros lechuzos, que desde 2.700 pesetas que rigen para los de menos favorecida estampa, pasan a rebasar las 3.000 en tratándose de ejemplares más «presentables». No se sabe todavía si, pasada la Pascua, con vistas a la cual hubo en los feriales nórdicos y gallegos una gran saca de animales para carne, en particular jóvenes, se replegarán las cotizaciones porque pierda bríos la demanda, pero lo cierto es que las registradas últimamente ponen los pelos de punta. Esas cotizaciones, que han llegado a ser, en cuanto a terneros buenos, de hasta veinte duros kilo canal, dan lugar a que los feriantes se hagan consideraciones como ésta, que vemos reflejada en la Prensa santanderina: «Si aquí se pagan esos precios, y a estos hay que añadir comisión de comprador, cuidado y transporte del ganado hasta destino —con frecuencia a muchos cientos de kilómetros—, otra comisión del posible destinatario, nuevos gastos hasta dejar el ganado en matadero, derechos de éste, etcétera, etc., ¿a cómo se venderá la carne en tablajería?». Pues a todo eso habrá que añadir la pérdida de peso, inevitable, —aunque el traslado se efectúe en camión— de las reses de que se trata, pérdida que se tratará de compensar, como es lógico.

DEMANDA DE VACUNO MONTAÑES

Y por lo que se refiere a las vacas de producción, ateniéndonos también a lo ocurrido en Orejo, las calificadas como buenas o muy buenas oscilaron entre 30.000 y 40.000 pesetas unidad, debiendo anotarse la particularidad de que a Madrid, desde hace mucho tiempo venía significándose por llevarse lo mejor que se presentara, le han salido múltiples competidores, no ya de tal cual otro gran mercado, sino simplemente de granjas en las que se aprecia un loable afán de mejorar sus efectivos. En Galicia mismo ocurre que las vacas lecheras que son adquiridas en las ferias de la Montaña, aparecen en venta en las de aquella región. El caso es que Santander está convirtiéndose cada día más abastecedor de la cabaña nacional vacuna de producción, y que vende todo cuanto resulta posible vender, lo que no deja de preocupar a los observadores, quienes deducen que a este paso se va a quedar en cuadro.

BAJA EL PORCINO CEBADO

Con toda evidencia siguen retrocediendo las cotizaciones del ganado de cerda cebado. Dada la época en que nos encontramos, la demanda es menor, aunque, por otra parte, también son menores las disponibilidades de esa clase de ganado. La última cotización de Segovia ha sido de 37 pesetas kilo en vivo, frente a 50, y aún más, a que se pagaron en febrero en esa plaza. En Toro se han situado en torno a 38-39. En Valencia, un aumento de los sacrificios con vistas a los días pascuales, contuvo el descenso, de manera que se repiten las cotizaciones ya conocidas de 35,50 36,00 para los ibéricos; de 39,50-40 para los blancos del país, y de 40-40,50 para los Large White y Landrace. En Santiago de Compostela rigen los de 50-55 pesetas kilo canal, mientras que en Medina del Campo oscilan entre 33 y 41 pesetas kilo en vivo, según clase y raza. Ha de advertirse que, ese último caso se trata de transacciones realizadas fuera de mercado, pues éste continúa cerrado al ganado porcino como medida de precaución contra la peste.

La cría de cerda sigue, por el contrario, en candelero. De Galicia salen camionadas para las provincias del interior de la Península, en especial para Castilla, sosteniéndose los precios altos ya conocidos. En Toro, los lechones con peso de 12 a 14 kilos, se pagan a 950-1.000 pesetas; los de 18 a 20 kilos, en torno a 1.250, y los camperos de 3 a 3,5 arrobas, entre 1.700 y 1.800. En Zamora, los lechones desde 800 a 1.400, y los camperos alrededor de 1.800.

EL MERCADO QUESERO

En La Mancha, los precios del queso de oveja, cuya producción había aumentado, están sostenidos en torno a 60 pesetas kilo, al ganadero. La impresión dominante es que será difícil que baje por ahora, pues a partir de mayo empieza la reserva de dicho producto en aceite y en frigoríficos, con vista al verano. Por otra parte, las perspectivas herbáceas no se han puesto, ni mucho menos, como para esperar que el actual rendimiento lácteo de las ovejas se sostenga muchas semanas, como no vengan pronto las tan esperadas lluvias.

MEDIDAS CONTRA LA FIEBRE AFTOSA

Nada puede decirse acerca de si se emprenderá una segunda campaña de vacunación gratuita contra la glosopeda, después de los magníficos resultados obtenidos en la primera fase. La solicitud para continuarla siguió su curso, pero ignoramos el estado en que se encuentra en la actualidad, pese a los intentos que hemos hecho para informar debidamente a nuestros lectores. Lo que resulta evidente es que, esos favorables resultados a que nos hemos referido, han roto, en ciertos medios ganaderos, las prevenciones que, por unos motivos u otros —económicos por lo general— había en lo referente a vacunar por su cuenta. La vacunación sigue efectuándose con carácter particular y, en verdad, ninguna inversión mejor en la defensa de las especies receptibles.

Mientras tanto, las medidas preventivas para impedir en lo posible la propagación de los focos, aquí o allá, siguen manifestándose, aunque con menos virulencia, se aplican con el necesario rigor. Tenemos, por ejemplo, el caso de Salamanca, en donde ha sido autorizada la celebración de su famosa feria de Botijeros, pero con la condición de que solo puede concurrir caballar, mular, asnal y vacuno, siempre que estos animales hayan sido vacunados contra la fiebre aftosa, con quince días de antelación como mínimo, y menos de tres meses, con respecto a lo cual se responsabiliza a los veterinarios titulares de los puntos de origen del ganado de que se trate.

DOCTOR LEDO
ENFERMEDADES DE LA PIEL
Consulta previo aviso: Teléfono, 22548
Núñez de Arce, 4
VALLADOLID

MUDANZAS ARRIBAS
NUEVOS AUTO - CAPITONÉS
Plaza Mayor, 5 - Tel. 22988
VALLADOLID

Jefatura de Ganadería

Servicio de mejora ovina

Cesión temporal de sementales

Todos aquellos ganaderos que deseen solicitar sementales de raza churra del Depósito del Servicio en «régimen de parada temporal» podrán dirigirse a la Jefatura Provincial de Ganadería, sita en calle Mayor Principal 178.

Las instancias incluirán informe del veterinario titular con expresión del núm. de la Cartilla Ganadera del solicitante y especificando núm. de ovejas poseídas así como fechas en que desea que el semental le sea cedido.

Palencia, 20 de abril de 1965.

EL JEFE DEL SERVICIO

frío industrial
FABRICAS DE HIELO
ALMACENES FRIGORIFICOS Y DE USOS GENERALES
CAMARAS A BAJA TEMPERATURA
acondicionamiento de aire

con el más perfecto servicio técnico

y un parque motorizado que le aseguran la máxima rapidez en la atención postventa

SIS PRESENTA

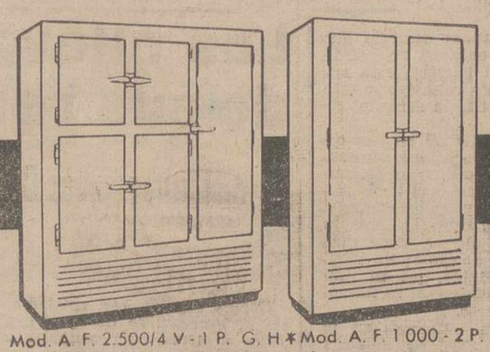

Mod. A. F. 2.500/4 V - 1 P. G. H * Mod. A. F. 1 000 - 2 P. G. H.

2 modelos especiales del actual frigorífico – grupo autónomo, con 5 AÑOS DE GARANTIA

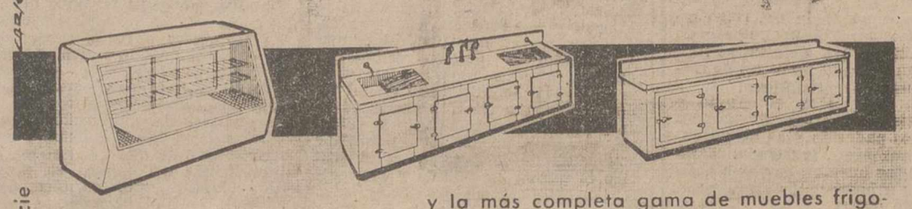

y la más completa gama de muebles frigoríficos y especialidades en acero inoxidable

anuncie

PROCEDIMIENTOS Sadfe

suministros industriales SEIJO. S. L.
VALLADOLID: General Mola, 8; teléfonos 25421 y 26812
Sección técnica y talleres: Empecinado, 7-9; teléfono 21409
SALAMANCA: Gran Vía, 10; teléfono 5816
Para información: José María Gómez de León.-AVENIDA VIÑALTA, 4

PANORAMA CAMPESINO

Necesidad de lluvias para consolidar la situación de las cosechas en desarrollo

Avances técnicos en el empleo de herbicidas

Por ELISEO DE PABLO

Parece que estamos en vísperas de que cambie el tiempo hacia la inestabilidad; es decir, hacia la apertura de un ciclo de lluvias, muy necesarias para que se consolide la prometedora situación de las cosechas en desarrollo. Esa necesidad de precipitaciones es ya general, en todo el territorio peninsular situado al sur de una línea imaginaria que partiría del norte de Barcelona pasando por la parte meridional de Navarra, Logroño, Vitoria y Galicia. Al norte de esa raya, los riegos de las nubes han sido frecuentes, y hasta muy abundantes en muchas partes, durante la semana anterior. En amplísimas zonas de la costa cantábrica fueron tan persistentes que paralizaron los trabajos en el campo, haciendo fruncir el ceño a los labradores.

Al período de vientos solanos en la mitad meridional, y de corrientes ásperas y frías en el Centro, ha sucedido un mejor tono ambiental, lo que se considera un factor favorable, por cuanto momentáneamente se ha alejado el peligro de mayores descensos termométricos, que serían ya de todo punto peligrosos. Claro que, sobre todo en Extremadura, Andalucía y Levante, las temperaturas vienen siendo muy altas, pero sin la pasada influencia nociva del aire del Este al que se teme como al fuego, después de lo ocurrido el año pasado, cuando imperó desde finales de abril a muy avanzado el mes de mayo.

Por ahora todo el mundo se contentaría con que las condensaciones no fuesen abundantes, sino moderadas o suficientes para que la superficie del suelo recobre suavidad y se bañen las plantas, aunque hemos entrado en un momento en que el campo recibe bien «cuanto le echen» con tal de que no se abran las cataratas del cielo.

Por otra parte, y como tenemos dicho, en las regiones de ciclos más adelantados han comenzado los trabajos de escarda, que no tardarán en iniciarse en las más tardías, y ello requiere que la tierra tenga un grado ideal de esponjosidad para que las malas hierbas puedan ser arrancadas sin detrimento para las plantas nobles, en el caso de que se empleen escardadores, cosa que está cayendo en desuso porque representan un alto capítulo de gastos y, por otra parte, no es fácil formar una cuadrilla ni de chicos ni de grandes. De aquí que la acción de los brazos esté siendo suplida por la escarda química, empleándose este año, por primera vez, helicópteros para el espolvoreo de herbicidas selectivos en algunas zonas. Con el mismo fin venían empleándose y siguen utilizándose, avionetas adaptadas convenientemente, aparte las mochilas de presión continua, los carros de tracción animal y los equipos adaptables al tractor. Como se sabe, el redimiento de un equipo de mochila es de 1 a 1,5 hectáreas al día; de 12 a 15 hectáreas, el de carro herbicida, y 100 a 150 hectáreas, también por día, el de avionetas y helicópteros. Aunque estos últimos resultan de utilización más cara que las avionetas, tienen a su favor la notable particularidad de que son más manejables y pueden tratar superficies más pequeñas que los aviones, sin que para ellos sean obstáculo el arbolado, las líneas eléctricas y los edificios, aparte de que no necesitan pistas de aterrizaje.

Ya hemos dicho que, afortunadamente, el actual no es año de abundancia de malas hierbas, cuyo vigor y rusticidad hacen que representen un grave peligro para la planta cultivada. Técnicamente esos daños se clasifican en directos e indirectos. Directos, porque consumen gran cantidad de agua y de principios nutrientes, y sombrean —si están muy desarrolladas— al cultivo, quitándole la luz solar. E indirectos, porque deprecian el producto obtenido —trigo con semillas diversas, semilla de alfalfa con cuscuta, etc.— aparte de que sirven de cobijo o de alimentación secundaria a parásitos animales, tales como la langosta, la rosquilla, el caracol y se transforman en viveros de diversas enfermedades criptogámicas y viróticas —royas, amarilleo de la remolacha—, según dictamen del ingeniero agrónomo don Juan Gostinchar.

Banco de Santander
FUNDADO EN 1857

Capital totalmente desembolsado ... Ptas. 220.000.000
Reservas ..... » 702.725.000

CAJA DE AHORROS
SERVICIO ESPECIAL DE TELETIPO PARA LA MAYOR RAPIDEZ DE LAS OPERACIONES
(Aprobado por la Dirección General de Banca, Bolsa e Inversiones, con el número 2.795)

M.C.D.2022

La creación de pastizales artificiales

El Patrimonio Forestal del Estado ha sembrado en Palencia 793 Has.

Es indispensable la colaboración de los ganaderos, apartándose de prácticas rutinarias en el pastoreo

Con motivo del resumen agrícola, que al iniciarse el nuevo año publicábamos, se abría en nuestras páginas un interesante manojo de cifras y de datos, sobre la actuación del Patrimonio Forestal del Estado en Palencia. Ya entonces quedaba esbozada, siquiera brevemente, la tarea llevada a cabo en el capítulo de la creación de pastizales.

Recientemente hemos visitado en las entrañables tierras de Buenavista de Valdavia alguno de esos pastos. La visita nos dio ocasión para someter un cuestionario sobre el tema de los pastizales al ingeniero de Montes, don Emilio Sánchez González, adscrito a la brigada de Palencia del Patrimonio Forestal del Estado. Amablemente respondió así a nuestras preguntas:

—¿Qué se pretende conseguir con la creación de pastizales artificiales?

—El Patrimonio Forestal del Estado pretende contribuir con esta labor a la mejora ganadera de la provincia, creando y regenerando el elemento esencial para el desarrollo de una cabaña floreciente, puesto que es evidente que sin pasto no puede haber ganadería.

—¿Qué superficie se piensa dedicar a esto?

—Establecer de antemano en la provincia la superficie total que deba ser dedicada lo creo tan aventurado como inútil, puesto que, si bien no hay ganado sin pastos, tampoco debe haber pastos sin ganado; por consiguiente, la evolución de la cabaña marcará la pauta de nuestra actuación.

—¿Qué labor han realizado hasta la fecha?

—Contando con las siembras de este año, se han creado pastizales artificiales en 793 hectáreas, de las que 249 hectáreas pueden y deben ser ya aprovechadas por el ganado.

—¿En qué localidades vienen actuando?

—En los términos de Castrejón de la Peña, Buenavista de Valdavia, Mantinos, Intorcisa, Fontecha, Villanueva de Abajo, Villanuño de Valdavia, Calahorra de Boedo, Prádanos de Ojeda, Nogales de Pisuerga, Cordovilla la Real, Vertabillo, Bárcena de Campos, Fresno del Río, Vega de Bur, Villota del Duque y Arenillas de Nuño Pérez. En Castrejón, Buenavista y Prádanos se encuentran las 249 hectáreas a que me he referido antes.

—¿Qué le cuesta a un Municipio o Hermandad la creación de los pastizales?

—Hecho en régimen de consorcio con el Patrimonio Forestal del Estado no le cuesta nada, ya que el Patrimonio corre con los gastos de implantación.

—¿Qué obligaciones contraen?

—No tienen más obligación que la conservación ordinaria de lo que se les da. Es decir, de los ingresos que el pastizal les produzca deberán dedicar una parte para sufragar los gastos de conservación, siempre que éstos no sean extraordinarios, en cuyo caso correrían por cuenta del Patrimonio.

Si la superficie del pastizal es igual o inferior al 15 por ciento de la repoblada forestalmente, los gastos de implantación se considera que aumentan los de repoblación y por lo tanto el Patrimonio los asume, considerándoles parte de su aportación al consorcio, sin alterar la proporción de reparto de los beneficios futuros de la masa arbórea.

—¿Y si excede de ese 15 por ciento?

—Debe hacerse un consorcio especial o modificarse el anterior.

—¿Se reparten también los beneficios del pastizal entre el Patrimonio y la Entidad propietaria del suelo?

—No, los beneficios del pastizal son íntegros para la Entidad que realiza el consorcio, siempre que aquél se haya creado dentro del 15 por ciento de la superficie repoblada. En los casos de consorcio especial para los pastizales se establecería un coeficiente de reparto entre ambas partes.

—De manera que los pastizales creados de acuerdo con la primera modalidad constituyen un adelanto de las rentas que en su día producirá la madera, ¿no es así?

—Efectivamente, el Patrimonio desea que a través de la mejora ganadera los propietarios participen inmediatamente de los beneficios de la repoblación de los montes.

—¿Qué pueblos pueden solicitar la creación de estos pastizales?

—En una u otra modalidad todos los de la provincia que posean terrenos para ello. No sólo Entidades Públicas, sino también privadas y fincas forestales particulares. Todo ello dentro de las limitaciones presupuestarias.

—¿Comprende el ganadero la labor del Patrimonio?

—Creo que el ganadero consciente comprende y aprecia esta labor, porque resulta evidente que la mejora y aumento de pastos permitirá explotar una mayor y mejor ganadería. Ahora bién, también son una realidad las dificutades que encontramos al pretender organizar los aprovechamientos de una forma racional, siguiendo las técnicas mundialmente aceptadas que se traducen en mayor beneficio para el pasto y el ganado, dificultades propias de toda innovación que pretende acabar con sistemas tan tradicionales como malos. No obstante, creo que se trata más de un problema de comprensión por parte de los pastores que del propietario del ganado.

—¿Qué dificultades encuentran los pastores en los sistemas de aprovechamiento que ustedes preconizan?

—Sencillamente que se ven obligados a prestar mayor atención al ganado. El sistema generalmente practicado es el «pastoreo continuo», que consiste en soltar libremente al ganado en la zona a pastar; el sistema por nosotros preconizado es el «pastoreo en rotación», consistente en obligar a pastar al ganado en pequeñas parcelas que irán recorriendo sucesivamente a lo largo de la campaña. Como se ve, este segundo sistema requiere por parte de los pastores mayor atención que el primero.

—¿De qué medios dispone el Patrimonio para llevar adelante su programa en Palencia?

—De subvenciones estatales y de los ingresos procedentes de montes en explotación.

—¿Qué tipos de pastizales se crean?

—Dada la naturaleza de los terrenos en que actuamos, los pastizales que vienen creándose son todos de secano y constituidos por una mezcla seleccionada de especies, capaces de proporcionar una alimentación equilibrada.

—Ya que de pastos hablamos, ¿tiene razón el ganadero para quejarse alegando que las repoblaciones forestales influyen en la disminución del censo ganadero?

—Tradicionalmente el ganadero ha sido enemigo de las repoblaciones forestales y de la extensión de los cultivos. La escasa producción pascícola de los terrenos que se vienen ocupando con el arbolado, como lo prueba el hecho de no admitir una carga superior a media cabeza de lanar por hectárea, le impulsa a querer utilizar para su ganado grandes superficies, sin estudiar la posibilidad de reducirlas aumentando sus rendimientos. Por otra parte, la necesidad de conseguir una mayor productividad de los terrenos por exigencias evidentes de la economía nacional ha obligado a repoblar forestalmente algunas de estas superficies, que, evidentemente, limitó, más que otra cosa, la libertad de los ganados; no es, sin embargo, la actuación del Patrimonio causa de un censo regresivo de la ganadería, como lo prueban estadísticas de comarcas donde no hemos actuado y la evolución de ésta sigue aquellos derroteros. Creo más bien que se trata del problema general que afecta a la totalidad del campo: la emigración de los centros rurales que repercute también en la guardería del ganado.

—¿Hasta qué punto se ha logrado armonizar los intereses del futuro bosque y de la ganadería?

—La mayor parte de las repoblaciones han sido realizadas en virtud de consorcios establecidos voluntariamente y dados los deseos de las entidades propietarias y la gran desproporción entre un tipo y otro de rentas, tal armonización entre intereses era innecesaria. Sin embargo, cuando el estado, francamente regresivo de los montes, y la necesidad de aumentar la productividad de unos terrenos requieren la actuación del Patrimonio en uso de los derechos que la Ley de Montes de 1957 le confiere, se estudian profundamente todos los problemas de tipo económico y social que la ganadería y el bosque suscitan y, armonizando ambos intereses se crean pastizales que, además de compensar la reducción de superficie a que se somete al ganado, permitan una mejora en calidad y cuantía de éste.

—¿Algo más finalmente?

—Reiterar la confianza en que los ganaderos sabrán responder, con verdadero sentido de modernización, a la implantación de técnicas pensadas y adoptadas tan sólo para su exclusivo beneficio.

—Que así sea.

Pedro-Miguel BARREDA

ALMACENES ELECTRICOS
SUHECA, S.L.
• CONDUCTORES
• TRANSFORMADORES
• MOTORES Y GRUPOS
• MATERIAL DE ALTA
• PEQUEÑO MATERIAL

Examen de la crisis lanera

A un mes del esquileo falta por vender la tercera parte de la producción del año pasado

No hay quien adquiera un kilogramo de lana. La indiferencia es total, abrumadora, cuando el próximo corte ya está encima, a treinta días vista. Y, lo que es peor, ni siquiera con la congelación de precios, a cincuenta pesetas, se acerca nadie a las pilas. Las únicas noticias de transacciones provienen de Extremadura y Sevilla, pero en ínfimas cantidades y al precio de cuarenta y ocho pesetas para fibras de buena calidad, finas y entrefinas.

La marcha del mercado es cada vez peor o más grave, con lentitud irritante. Los industriales, catalanes en su mayor parte, opinan que, de seguir marcha tan deplorable tendrán que desaparecer la mitad de los puestos de trabajo, sin exagerar nada. Muchas fábricas siguen pagando los jornales, sin que sus productores justifiquen los sueldos que perciben, sencillamente porque las ventas desaparecieron hace mucho tiempo. La inactividad conduce a la ruina y éste es el caso que atormenta a la industria.

De otro lado, del ganadero, se siente disminuido por el exceso de materias primas que obran en su poder —parece que llegan al treinta por ciento— sin que nadie se acerque a preguntar precio. A estas alturas en el campo se piensa en la adquisición de razas ovinas aptas para carne y de leche, desestimando las razas que gasten una gran parte de sus energías vitales en la aportación ampliamente de lana a un mercado muerto.

En estos días se ha examinado ampliamente la crisis en la industria lanera. Por lo colegido se puede prever que el campo no contó demasiado y que los industriales se quejaron, de las dificultades, de mercado que imposibilitan el negocio. Se apuntó como buena la idea de solicitar un régimen de acción concertada, rechazar determinadas importaciones que hacen una competencia desleal, y exponer las características que el sector adquiere con carácter acumulativo y la aplicación del impuesto sobre tráfico de empresas, que eleva los costes al cabo de los procesos de transformación.

Tal y como se ofrece la situación del comercio lanero, los ganaderos están deshaciéndose de sus rebaños, mientras emigran los pastores. En ambas Castillas, muchos pueblos han agrupado sus reses y con tres o cuatro se sirven como antes con diez o doce. En algunas fincas grandes se sirven de ellos para aprender la mecánica del tractor, antes de perder gente joven útil para el campo. Los pastores, sin embargo, poseídos de su valía están imponiendo una práctica que también podrá acabar con los rebaños: los sábados tratan de dejar el trabajo y no recobrarlo hasta el lunes, de lo que ya hay noticias en zonas de Baleares y Soria, al parecer.

Alcaldes de España: de vosotros depende principalmente que no quede en vuestro término ni un solo adulto sin escuela en que matricularse y a la que asistir regularmente para aprender a leer y escribir.

Conjuntos
Medias
Lencería
EVA
EVA
D. SANCHO 4

En cosechadoras... conozca LAVERDA.

Cosecha y aprovecha totalmente cualquier tipo de grano: pequeños, como el trébol y cereales en general; granos grandes, como las habas; arroz, maiz, alubias...

Equipada con potentes motores FIAT, OM y PERKINS, posee perfecta estabilidad y adherencia por pendiente y dificil que sea el terreno.

La más moderna conquista de la técnica italiana.

En tres modelos: M-75, M-90 y M-120 con 2,45 m. a 4,20 m. de barra de corte.

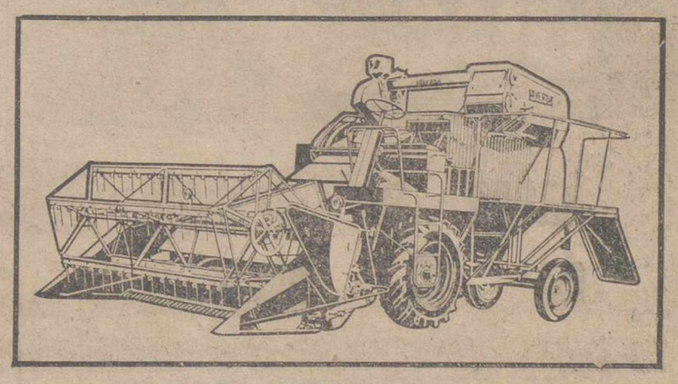

ES UN ANUNCIO DANIS

AYUDESE CON AJURIA

primera casa española de maquinaria agrícola. Servicio de asistencia técnica en toda España.

Rellene y envie hoy mismo, el cupón adjunto y sin compromiso para usted, le remitiremos información detallada sobre la cosechadora LAVERDA.

AJURIA. - Apartado 22 - Vitoria.
Información técnica: cosechadora LAVERDA.
D. .....
Domicilio .....
Población .....

HERNIADOS

Pueden contener y mejorar sus hernias, adquiriendo el privilegiado aparato HERNIUS AUTOMATICO, que sin tirantes, peso ni presiones, es diferente de lo conocido y se lleva sin notarse. Consulte a su médico y después visítenos (C. P. S. 1392).

VISITA EN PALENCIA el jueves, día 29 del crte., de 10 a 1 en el CONSULTORIO del médico don ENRIQUE PASCUAL GURPEGUI, calle Teniente Velasco, 4, 2.º.

Gabinete Ortopédico HERNIUS

Rambla de Cataluña, 34. BARCELONA - Montera, 32. MADRID

LEA USTED TODAS LAS SEMANAS NUESTRO SUPLEMENTO AGRICOLA.

M.C.D.2022

PRENSAS RECOGEDORAS-EMPACADORAS

Máximo aprovechamiento de la paja

Welger

Primera fábrica de Europa en la fabricación de prensas empacadoras.

En una sola operación recoge, empaca, ata y carga. Esto significa ahorro de tiempo y mano de obra con mínimo riesgo de daños por mal tiempo.

6 tipos de prensas, asequible a todas las necesidades del agricultor, tanto en el aspecto económico como de trabajo.

FACILIDADES DE PAGO HASTA TRES AÑOS

Distribuidores exclusivos para España

Comeca

Dr. Gómez Ulla, 10 - Tel. 256 90 00 - MADRID-2

La siembra de patatas

Parece que será inferior a la media normal

A pesar de las recomendaciones y buenos consejos facilitados por la Dirección General de Economía de la Producción Agraria, la siembra de patatas de este año será menor que normal —pero mayor que la del año anterior— en razón del precio de adquisición de los tubérculos de siembra, la cantidad de abonos que son precisos y la carestía de la mano de obra. Si hubieran facilitado semillas baratas o determinando un precio de compra a los adquirentes, entonces hubiese variado el panorama; pero es mucho el riesgo y escasas las posibilidades de venta cuando las recolecciones se mueven por encima del límite del consumo, sin que exista la posibilidad de exportación, por ausencia de clientes previstos.

De todos modos, se preparan algunas superficies considerables en las provincias patateras, con aumento en los campos de Alicante. La Coruña, Gerona, Guipúzcoa, Huesca, Madrid, Orense, Oviedo, Pontevedra, Vizcaya y Zaragoza, donde los minoristas no alcanzaron en 1964 todo el producto exigido por su clientela a precios remuneradores.

Mientras tanto, por levante y en las provincias andaluzas de Málaga y Almería siguen exportando a más y mejor, pero no sin dejar mercancías en Madrid y Barcelona. Por cierto, en la capital catalana todas las semanas tienen que ceder patatas a menos precio del previsto por los intermediarios, que al llegar empiezan a cotizarlas entre 6 y 7 pesetas y al final han de cederlas a poco más de 5 para evitar pérdidas de peso de sábado a lunes. En este comercio interviene decisivamente la patata Vinge, procedente de Dinamarca, que son cotizadas entre 4'65 y 5 pesetas kilo, con saco nuevo, de yute.

Por todo el Sur español los precios se ajustan alrededor de 4 a 4'25 pesetas kilo y se pueden comprar algunos vagones a más bajo precio aún.

En Mallorca, donde apenas eran conocidos, van a empezar a tratar los escarabajos de la patata, plaga pricipal de esta solanácea.—(PYRESA).

¡LLUVIA ARTIFICIAL!

Instalaciones de RIEGO POR ASPERSION accionadas por TRACTOR, con motor diesel, a gasolina, o eléctrico.

Materiales de primerísima calidad
BOMBAS - TUBERIA - ACCESORIOS
Garantizados.

Catálogos y PRESUPUESTOS gratis. Nuestra oficina técnica estudiará sus necesidades de RIEGO POR ASPERSION

FACILIDADES DE PAGO

ORTEGA Y ORTIZ DE ZARATE
PALENCIA

Actividades del Servicio de Extensión Agraria en CERVERA DE PISUERGA

INTERESANTES CURSILLOS DE CAPACITACION CAMPESINA Y GANADERA

Implantación de nuevos cultivos de maíz forrajero y de praderas artificiales

El Ministerio de Agricultura ha instalado en esta villa una agencia del Servicio de Extensión Agraria para colaborar con los agricultores en la solución de los problemas agrícolas y ganaderos de la comarca, Agencia que, a pesar de contar solamente con algo más de un año de existencia, ha realizado, utilizando los más variados métodos de trabajo, una positiva labor en el medio rural introduciendo nuevos cultivos y mejorando las técnicas de otros dando normas sobre alimentación y mejora ganadera, celebrando reuniones en las diferentes localidades de la comarca, dando demostraciones en las fincas de los propios agricultores, resolviendo las más diversas consultas, facilitando el ingreso de agricultores en escuelas de Capacitación Agraria, celebrando cursillos para formación de los agricultores, etcétera, etcétera.

Con motivo de la clausura del último de estos cursillos, celebrado recientemente, solicitamos del personal de Extensión perteneciente a esta Agencia algunos datos sobre las actividades desarrolladas en la comarca, datos que en aquel momento no nos pudieron facilitar por premura de tiempo, pero concertamos una entrevista para otra ocasión y que después de realizado transcribimos en estas líneas.

Hemos acudido a las oficinas de la Agencia para entrevistar a los dos agentes, quienes acceden gustosos a complacer nuestra petición y nos facilitan los siguientes datos.

—¿Qué nuevos cultivos se han iniciado en la comarca?

—Maíz forrajero y praderas artificiales.

—Por favor, hábleme del maíz forrajero. ¿Cuántos agricultores han iniciado este cultivo?

—En la pasada campaña iniciaron este cultivo catorce agricultores pertenecientes a doce localidades repartidas por toda la comarca, de los cuales siete lo han conservado por medio de ensilado para alimentar a su ganado durante el invierno.

—¿Los resultados obtenidos han sido buenos?

—Excelentes. La producción media por hectárea ha sido alta y son numerosos los agricultores que desean implantar este cultivo en sus alternativas a juzgar por las peticiones que esta Agencia va tramitando para solicitar semilla de maíz forrajero a la Cámara Oficial Sindical Agraria, Organismo que lo concede gratuitamente a aquellos agricultores que desean ensayar este cultivo.

—¿En tierras de secano se puede cultivar esta planta?

—Sí, cuando estos secanos son frescos.

—En cuanto a praderas artificiales ¿colaboran ustedes con algún organismo oficial?

—Efectivamente. Se ha realizado una campaña colaborando con la Jefatura Agronómica, en el plan establecido al efecto por la Dirección General de Agricultura facilitando gratuitamente la semilla solicitada por los agricultores. El año pasado esta Agencia ha tramitado noventa solicitudes para implantación de praderas artificiales.

—¿Se siembra mucha alfalfa en la comarca?

—Los agricultores empiezan ahora a introducirla en sus alternativas de un modo racional, guiados por los consejos que del personal de Extensión reciben en todos los pueblos de la comarca. En el presente año los agricultores han solicitado de esta Agencia la tramitación de numerosas peticiones de semilla de esta leguminosa.

—¿Mucha cantidad?

—Redondeando las cantidades unos 1.500 kilos de semilla para secano y 400 kilos de semilla para regadío, lo que supone la siembra de unas setenta hectáreas de superficie.

—¿Han realizado algún trabajo sobre Cooperativismo?

—Este proyecto se halla programado en el plan de trabajo de esta Agencia y por lo tanto se le está dedicando la atención que este proyecto tan importante merece obteniendo en un principio resultados alentadores, pues se ha conseguido la creación de un Grupo Sindical en Pisón de Ojeda, esperando que no sea el único que se constituya en la comarca.

—Con respecto a los cursillos les agradecería me facilitasen alguna información que ustedes consideren interesante para los agricultores. ¿Cuántos han celebrado en la presente temporada?

—Tres: Uno sobre «Suelos y abonos», otro sobre «Alimentación y mejora ganadera» y otro sobre «Praticultura y forrajes», con una asistencia de sesenta agricultores en total.

—¿Consideran eficaces estos cursillos.

—Francamente sí. Tenemos referencias de que bastantes cursillistas han empezado a aplicar en sus explotaciones los conocimientos adquiridos durante los cursillos a que han asistido. Igualmente desde el punto de vista humano, merecen estos cursos alta valoración por permitir mayor hermandad y grado de aproximación entre los agricultores de distintas localidades y con el personal del Servicio de Extensión Agraria, facilitando también el que conozcan de forma más directa la misión encomendada a este organismo.

—¿Celebrarán más cursillos en la temporada próxima?

—Esta Agencia tiene programados otros tres cursillos más para celebrar en el próximo invierno y esperamos que los tres sean aprobados por la Superioridad.

—¿Qué tal aceptación tienen los cursillos en el medio rural?

—Buena. Son numerosos los agricultores que habiendo acudido a un cursillo han solicitado la asistencia a todos los que se han celebrado posteriormente.

—¿Qué recomendación harían ustedes a los agricultores con respecto a estos cursillos?

—Que no desaprovechen estas oportunidades de adquirir nuevos conocimientos y nuevas técnicas aplicables a sus explotaciones.

—¿Es compatible la asistencia a estas clases con el trabajo de los agricultores en su hacienda?

—Se procura que los cursillos se celebren en la época invernal porque es cuando el agricultor puede disponer de más tiempo para acudir a las clases que da la Agencia y el horario de éstas procuramos adaptarle al de los coches de viajeros o de otros medios de locomoción de que dispongan los asistentes. Tenga usted en cuenta que esta modalidad de adaptar el sistema de enseñanza a las exigencias del agricultor es norma general del Servicio de Extensión Agraria en todos los países.

—¿Tienen prevista alguna actividad de tipo cultural y recreativo?

—Efectivamente. La Agencia tiene proyectado hacer una excursión a Madrid para ver la Feria del Campo y de paso, en el viaje de ida hacer sendas paradas en El Escorial para visitar su Monasterio y en el Valle de los Caídos, porque hay varios agricultores interesados en conocer estos monumentos.

—¿Qué duración tendrá este viaje?

—Dos días. Se iniciará el viaje desde Cervera en la madrugada del domingo día 23 de mayo, para llegar a Madrid a la hora de mediodía. Se pernoctará en esta capital y el regreso se hará en la noche del día 24.

—¿Quiénes pueden participar en la excursión? ¿Sólo los agricultores?

—Dado el interés que estas visitas proyectadas tienen para todas las personas se ha decidido que puedan participar en la excursión todos los que lo soliciten, sean o no agricultores.

—¿Podrían ustedes decirme el precio de cada plaza?

—Todavía no podemos decirlo con exactitud, pero seguramente no rebasará las doscientas cincuenta pesetas por persona.

—¿Llevan ustedes toda la organización del viaje? Sí, pero exceptuando lo que se refiere al aspecto económico, cuya administración corre a cargo de un grupo de agricultores que desinteresadamente han asumido este cometido.

—Con estas palabras damos por finalizada esta entrevista, manifestando nuestro agradecimiento a los agentes de Extensión Agraria de Cervera en nombre de los lectores y de este corresponsal por la información facilitada sobre problemas de tanta actualidad en la comarca, deseándoles muchos éxitos en su cometido.

El Corresponsal

LOS CURSILLISTAS APRENDEN HACIENDO.—Un grupo de cursillistas realizan prácticas con un animal durante la celebración de un cursillo que, sobre Alimentación y Mejora Ganadera, se ha celebrado en la Agencia. Otro grupo de cursillistas realizan sobre el terreno una práctica sobre extracción de muestras de tierra para su análisis posterior.

Lea todas las semanas, nuestro "SUPLEMENTO DEPORTIVO".

CITROËN 2 CV

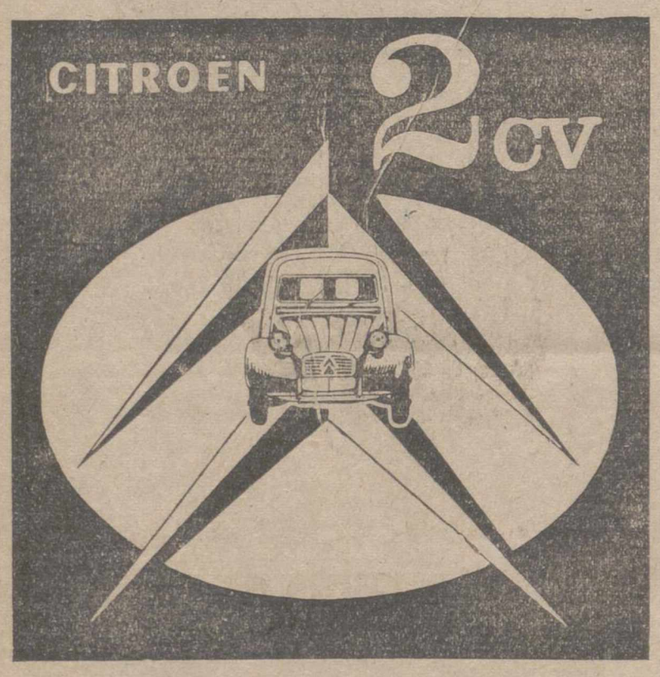

Concesionario exclusivo:

FELIX DEL PASO

COSECHADORAS AUTOMOTRICES

MASSEY-FERGUSON

MF

Las de mayor venta en el mundo

Todos los modelos equipados con motor

PERKINS Diesel

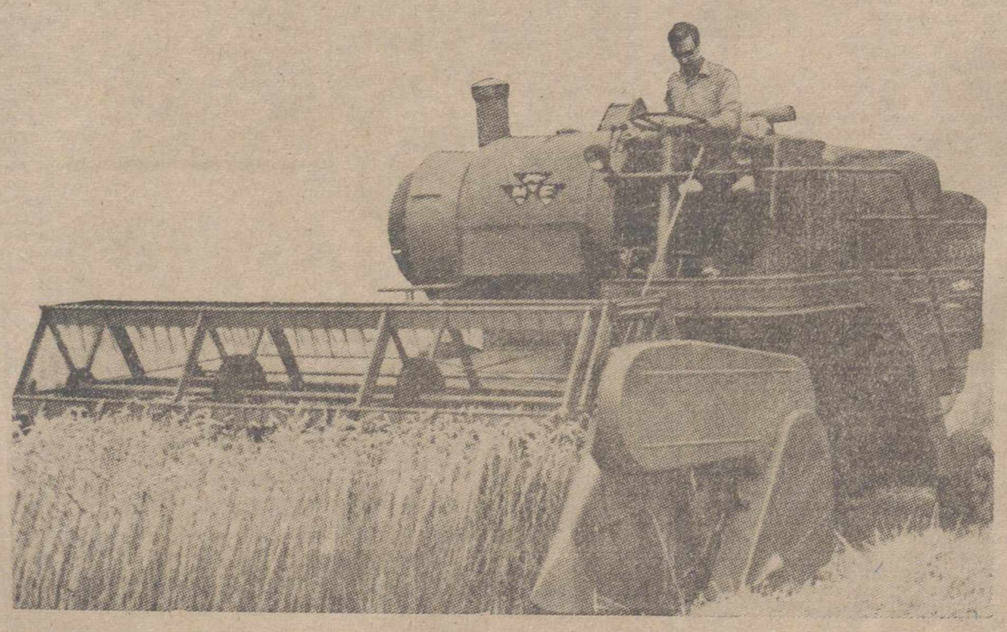

EL MEJOR Y MAS COMPLETO

"Servicio de Atención" y "Recambios" para cuando lo necesite

VEA UNA MASSEY-FERGUSON, OBSERVE Y COMPARE SUS INSUPERABLES VENTAJAS TECNICAS

Garteiz Hermanos y Compañía

San Juan de Dios, 5 Teléfono 1755 PALENCIA

Sólo las motosierras solo

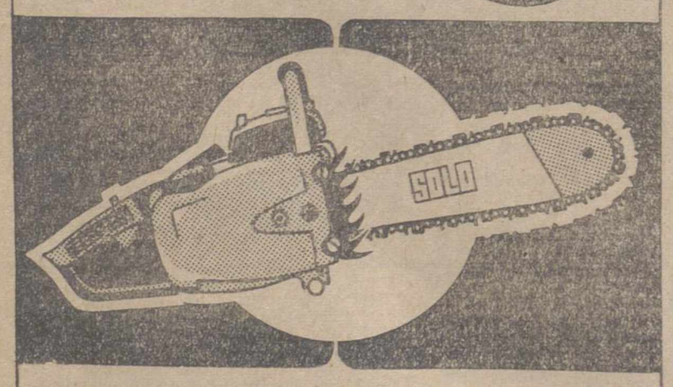

hacen el trabajo de 10 hombres

Soliciten demostraciones gratuitas a

MOTORES SOLO, S. A.

Villaamil, 38 - MADRID (20)

«GESTORIA AGUADO»

ASUNTOS DE GESTION ADMINISTRATIVA

Calvo Sotelo, 4, bajo drcha.

PALENCIA

M.C.D.2022

por su seguridad
estabilidad
duración
economia

CINTURATO
PIRELLI
el neumático radial textil
35 licencias de fabricación del CINTURATO han sido concedidas por PIRELLI en 20 naciones

UNICO PROVEEDOR PARA PALENCIA Y PROVINCIA: NAVAMUEL - Casado del Alisal, 20 PALENCIA - Teléfono 1937

Para la mejora ganadera

Entrega de reproductores porcinos selectos

El pasado día 19 se procedió a la entrega de 31 reproductores porcinos selectos cedidos a 19 ganaderos de nuestra provincia al amparo del concierto establecido por la Dirección General de Ganadería y la Excma. Diputación Provincial, para el desarrollo y mejora de la ganadería provincial.

Presidida por el presidente de la Diputación fue hecha la entrega de reproductores a D. Fermín Ramírez Antolín, de Autilla del Pino; D. Gregorio García, de Cervera de Pisuerga; D. Angel Pérez, de Cervera de Pisuerga; D. Nicéforo García, de Loma de Castrejón; D. Blas del Río Arriba, de Cantoral de la Peña; D. Vicente Ruiz García, de Salinas de Pisuerga; D. Fortunato Narganes, de Castrejón de la Peña; D. Domingo Ramos, de Castrillo de Villavega; D. Alejandro Osorno, de Palencia; D. Francisco Martínez, de Rivas de Campos; D. Félix Rodríguez de Pomar de Valdivia; D. Vicente Aguado, de Astudillo; don Macario Franco, de Herrera de Pisuerga; D. Avelino García, de Palencia; D. Mariano Bustillo, de Herrera de Pisuerga; D. Luis Retuerto, de Amusco; D. Teódulo Terradillos, de Perales; D. Arturo López-Francos, de Revenga de Campos; y D. Heliodoro Arroyo, de Palencia.

Sucesivamente se procederá a la entrega de más reproductores selectos según vayan permitiéndolo las existencias de las porquerizas de la Beneficencia Provincial a todos los demás ganaderos que los tienen solicitados.

PLASTIFILM
[MARCA REGISTRADA]
Para soldar las roturas de planos de papel vegetal y de toda clase de delineación y los de pergamino, tela, cuero, etcétera, sin cintas ni parches
De venta en
I. G. DIARIO=DIA
PALENCIA

BANCO HISPANO AMERICANO
MADRID
Capital Ptas. 1.000.000.000
Reservas " 2.833.000.000
398 SUCURSALES
Representaciones propias y Corresponsales directos en el Extranjero
Aprobado por el Banco de España con el número 6.280

Aunque les falta agua

Están naciendo bien los campos de remolacha

Entre los valles del Duero y Ebro es esperada una producción superior a 400.000 Tm. de azúcar

Sin ultimar todavía los contratos entre cultivadores y fabricantes, ya están fuera las plantas cuyas simientes fueron lanzadas en marzo, hecho revelador del entusiasmo existente entre los remolacheros, porque cuando los primeros han terminado siguen otros deseosos de sembrar. El aspecto de los campos tempranos resulta excelente, aun cuando en algunas zonas se deja ya sentir la falta de lluvia.

Los cálculos sobre extensiones de raíces azucareras entre las cuencas de los ríos Duero y Ebro ascienden, en razón a los contratos que sólo habarca 1.375 —algo menos, hasta la fecha— y 900.000 cada una, entre las regiones de Aragón y León. La traducción en azúcar podrá ser superior a 400.000 Tm. de azúcar, hasta 420.000, o sea, algo más de las dos terceras partes del consumo nacional.

En seguida surge el fantasma de la emigración. ¿Quiénes harán este año el entresaque? Sencillamente, los mismos o parecidos que el anterior, a pesar de que la mano de obra española en Francia se pague bien. La realidad de ofrecer a nuestros productores campo adecuado donde obtener buenos y continuados jornales evitará la salida al exterior de tantos especialistas en el cultivo de la remolacha. El aclareo, apenas mecanizado en nuestro país, exige peonaje inteligente y capaz de resolver una cuestión que estamos viendo todos los días en los documentales en los que son retratados obreros españoles de rodillas, a una velocidad nada coriente, limpiando el terreno de plantas inútiles. Si aquí existe tarea, nuestras gentes no se irán, que a nadie le gusta «desertar» de lo que es suyo.

Por el Sur también tienen trabajo azucarero, pero sólo de caña. En Andalucía oriental hay verdaderos regimientos de gentes que tendrán tarea para tres meses, ganando muy buenos jornales. Es esperada una producción de algo más de 200.000 toneladas de forraje y azúcar, con celulosa para la fábrica de Motril. melaza, aguardiente y alcohol, además.

Después de tratar de la remolacha de campo pasemos a la remolacha de gabinete. Hace muy poco se reunió la Comisión Mixta designada para el estudio del pago por riqueza en sacarina. Los industriales, que en las sesiones de marzo abandonaron las conversaciones, acaban de volver a la realidad de un acuerdo con los cultivadores y con la consigna de amistad a todo evento. En los últimos intercambios hubo buena disposición por ambas partes y los resultados tenían que tomar carácter para llegar a buen fin, el de establecer otros cinco equipos automatizados para conocer la riqueza de cada raíz al entrar en báscula receptora, con averiguación formal de la tara por tierra o barro, además de la «piel» desestimable para el pago. A los establecidos en La Poveda (Madrid), Nájera (Logroño), Monzón del Cinca (Huesca) y Valladolid habrá que agregar para la campaña actual los que sean arbitrados para los establecimientos industriales de La Rinconada (Sevilla), Monzón de Campos (Palencia), Terrer (Zaragoza), Veguellina de Orbigo (León) y Miranda de Ebro (Burgos).

Dicha Comisión Mixta informará inmediatamente a los Ministerios de Industria y Agricultura sobre los puntos de vista sustentados por ella en relación, también, a las semillas, forma de entrega de las remolachas, sistemas de pago en básculas periféricas distantes a las fábricas y modificaciones urgentes que hay necesidad de introducir en el contrato oficial.

L. CALABIA

Banco Español de Crédito

Domicilio Social: Alcalá, 14
MADRID
Capital desembolsado y reservas: 3.774.889.664,56
503 Dependencias en España y Africa

SUCURSAL EN PALENCIA: Don Sancho, núm. 10 (Frente a la Diputación)

Atiende especialmente a los AGRICULTORES, pagando LIBRE DE GASTOS, los contratos negociables del

SERVICIO NACIONAL DEL TRIGO

LIBRETAS DE AHORRO
CHEQUES DE VIAJE

Sucursales en la Provincia: Aguilar de Campoo, Astudillo, Saldaña y Villada

Aprobado por el Banco de España con el número 6052

LEA USTED TODAS LAS SEMANAS NUESTRO SUPLEMENTO AGRICOLA.

La denominación de origen de los vinos manchegos

Todavía no ha sido resuelta

Se desea contentar a todos sin herir los deseos de nadie

Meses atrás, se celebró en Ciudad Real una asamblea para Consejo Regulador de las Denominaciones de Origen de los Vinos de la Mancha. Después, creemos que se celebró alguna otra reunión para ir marcando puntos y perfilando detalles.

Están de acuerdo todas las partes en que los vinos de la región manchega necesitan poseer su denominación de origen, que les sirva de garantía e impida los naturales intrusismos. Este asunto afecta por igual a las provincias de Ciudad Real, Toledo, Cuenca y Albacete, y es algo, realmente, de interés y conveniencia para todos, sin excluir, desde luego, al propio consumidor.

Los vinateros manchegos desean de una vez para siempre desterrar el anonimato de sus productos (no se habla claro, de los embotellados), y, aunque es cuestión muy delicada, porque no todas las zonas de la región se hallan en paridad de fama y derechos, se confía que, al fin, la justicia presida los acuerdos del Consejo Regulador y que unos y otros acepten como adecuadas sus decisiones.

En estos momentos desconocemos si se mantendrán los anteriores proyectos en cuanto a la titulación de los vinos regionales. Hablábase antes de dos marcas fundamentales: «Mancha» y «Manchuela», sin perjuicio de que, además, tales que otras poblaciones de máximo prestigio en esta vieja industria, pusieran también su propio nombre —debajo, arriba, al lado...—, para tener así dos resonancias comerciales y publicitarias: la suya y la de la tierra manchega a que pertenecen. Desconocemos los nuevos criterios, repetimos, pero no andará la cosa muy lejos de las opiniones iniciales. Para todas no habrá una sola denominación; harán falta dos, cuando no tres.

De esto de la denominación de origen se viene hablando y escribiendo desde hace muchísimo tiempo. Y el hecho de que todavía no haya cristalizado en algo firme y definitivo, no es tanto por pasividad de las comisiones provinciales e interprovinciales que se han ido creando, como por la innegable dificultad del problema. En la Mancha se elabora mucho vino y en muchos términos; no todo es igual, por las plantas o por la elaboración; y tampoco tiene todo el mismo prestigio mercantil. ¿Cómo no ha de entrañar inconvenientes el anhelo de querer contentar a unos y otros sin lastimar a nadie? Esta cuestión, desde luego, requiere suma meditación y una gran dosis de prudencia.

Mas, de cualquier modo, hay que esperar que se haga de una vez un trabajo positivo, para que los vinos de origen de cuatro provincias considerablemente productoras —reúnen tal vez setecientos millones de vides, con veintitantos por ciento de la producción nacional—, luzcan, como corresponde, su denominación de origen. Con el nombre y la tipificación para cada zona, quedará abolido el secular anonimato.

Recordamos a este respecto que también el queso manchego es objeto de comentarios acerca de su tipificación, pese a que se elabora en muchos términos y no es igual entre sí. También se habla de su denominación de origen. Cunde la idea de que el queso que se fabrica en la Mancha se llame «queso manchego» y obligar a que el que no se hace en la Mancha, pero es de semejantes características, se le titule «queso tipo manchego» y no «queso manchego».

Realmente, es lo que procede.

JUAN DE CALATRAVA
(Exclusiva de PYRESA)

Si prefiere cambiar su COLCHON consulte en
LANA FLOR
Bajo Emisora PALENCIA

OLEOS, LITOGRAFIAS, CUADROS PARA DECORACION DE INTERIORES, EN I. G. DIARIO-DIA

M.C.D.2022

GANADERO

Solucione su problema de falta de personal, con el pastor eléctrico KOLTEC.

AGRICULTOR

Proteja sus cultivos contra la invasión del ganado con la cerca eléctrica KOLTEC.

Koltec

Accionado con pila de 12 MESES de duración.

- Para la instalación rápida de cercas.
- Resistente a los golpes.
- Antiparasitario.
- Consumo mínimo.
- Resistente a la intemperie.
- Especialmente diseñado para grandes y pequeñas explotaciones que deseen realizar un pastoreo intensivo o de parcelas.

ENTREGA INMEDIATA — Pida información a

INVERSIONES Y COMERCIO, S. A.

Representantes exclusivos de «Koltec N. V.» - Holanda

Av. Príncipe de Asturias, 33 - Tel. 228 15 79 - BARCELONA - 12

Las subvenciones y auxilios a los cultivadores de trigo

Quizás sean abonadas antes del día de San Isidro

Ascienden a 2.200 millones de pesetas

Ha comenzado el papeleo para el pago de subvenciones y auxilios a los cultivadores de trigo en secano, por diferentes conceptos y parece que los dos mil doscientos millones de pesetas serán abonados, en cuanto sea posible, antes del día de San Isidro, 15 de mayo próximo.

Dicha cantidad se desglosa así:

800 millones como auxilio entre agricultores trigueros de municipios cuyas medidas de producción en la cosecha de 1964 no llegó a la cantidad de 1.100 kilos, por hectárea.

Otra cantidad análoga, también con carácter de auxilio, para los cultivadores de trigo cuya medida productiva en el quinquenio 1959-63, no llegó tampoco a 1.100 kilogramos.

600 millones para distribuir como subvención a los trigueros de secano, como los anteriores, de explotaciones modestas, inferiores a 14 hectáreas, en cada hoja de siembra.

El Servicio del Trigo y las Jefaturas Agronómicas trabajan diligentemente en el envío de impresos para la tramitación urgente, por designio del Ministerio de Agricultura, decididamente empeñado en resolver una situación reconocida después del Consejo de Ministros celebrado el 27 de mayo de 1964, a instancias de aquel Departamento.

Ya están dispuestas las relaciones de labradores con derecho a la percepción de auxilios y subvenciones que serán expuestas a la consideración general, de información pública, con arreglo a las siguientes normas de confección: Agricultores incluidos, a los que a su debido tiempo presentaron la declaración del C-1 de 1963-64, debidamente cumplimentada en cuanto a extensión sembrada y recolección obtenida, con carácter definitivo y con carácter provisional a todos los que presentaron el C-1 de 1964 y no de 1963. Serán agricultores excluidos aquellos que no presentaron el C-1 de 1964 completo, pero que las superficies correspondían a regadío y en los municipios sin derecho a los auxilios por bajo rendimiento, los cultivadores cuya declaración de superficie sembrada de trigo en total, exceda de 14 Ha. serán excluidos, asimismo.

A efectos de bajo rendimiento —auxilios A y B— será la menor, comparando la declarada en 1964 y la declarada en 1963, incrementada ésta en un 10 por 100, en cuanto a superficies básicas. También a efectos de explotaciones modestas —subvención C— se considera la misma anterior, salvo que habiendo declarado en 1963 más de 14 hectáreas y en 1964 menos de dicha cantidad la diferencia sembrada en menos dentro de 1964, sea superior al 10 por 100 de la anterior, en cuyo caso no le corresponderá subvención como explotación modesta.

Los cultivadores incluidos provisionalmente en las relaciones podrán aspirar a la inclusión definitiva justificando los motivos de la declaración C-1-1963 y si se trata de nuevos cultivadores, detallando la procedencia de su explotación, superficie y modalidad de la transmisión de las fincas.

También podrán reclamar quienes habiendo hecho declaraciones C-1-1964 con todo aparte de la superficie en secano hayan sido excluidos de la relación o quienes estando incluidos, estimen erróneos los datos o superficies-base fichados en ella.

Las solicitudes de petición y las reclamaciones serán formuladas en extensos impresos que obran u obrarán en poder de las Hermandades de Labradores y presentadas en ellas por espacio de diez días.—(PYRESA).

Con su COLCHON la regalamos ALMOHADA si lo compra en

LANA FLOR

Bajo Emisora PALENCIA

Las heladas dañaron el viñedo en las regiones del Norte

No existe tanto daño en los viñedos como habían indicado los ojeadores, afortunadamente: las cepas siguen llorando donde sienten prisa por brotar, y sólo en determinados pagos, donde se temió la catástrofe hay que lamentar daños.

Por el Norte, en la Meseta Alta, las heladas de lunes y martes pasados, dañaron un tanto las vides hinchadas, aunque no en los términos que los reventadores comentan.

Mientras, en la Mancha y Cataluña insisten en mantener firmes los precios. En Manzanares y Valdepeñas no ceden ni un vagón por menos de 31 pesetas hectógrado de blanco en rama, aunque hasta ahora se había podido comprar hasta 30'50.

El vino andaluz de la Palma del Condado y de Montilla sigue ganando paulatinamente. En el Condado se han reducido las existencias sensiblemente y el grado y arroba se cotiza a 5'50 pesetas. En Montilla, los precios van de 10 a 12 pesetas por encima de los del año anterior. Los mostos nuevos para crianza son cotizados entre 82 y 88 pesetas arroba.

En general los precios se mantienen bien y con ganas de trepar si en mayo resultaran dañados más viñedos de la cuenta. Todo el mundo está pendiente de los brotes.

MOTO-BOMBA DE 1,5-2-4 Y 6 H.P.

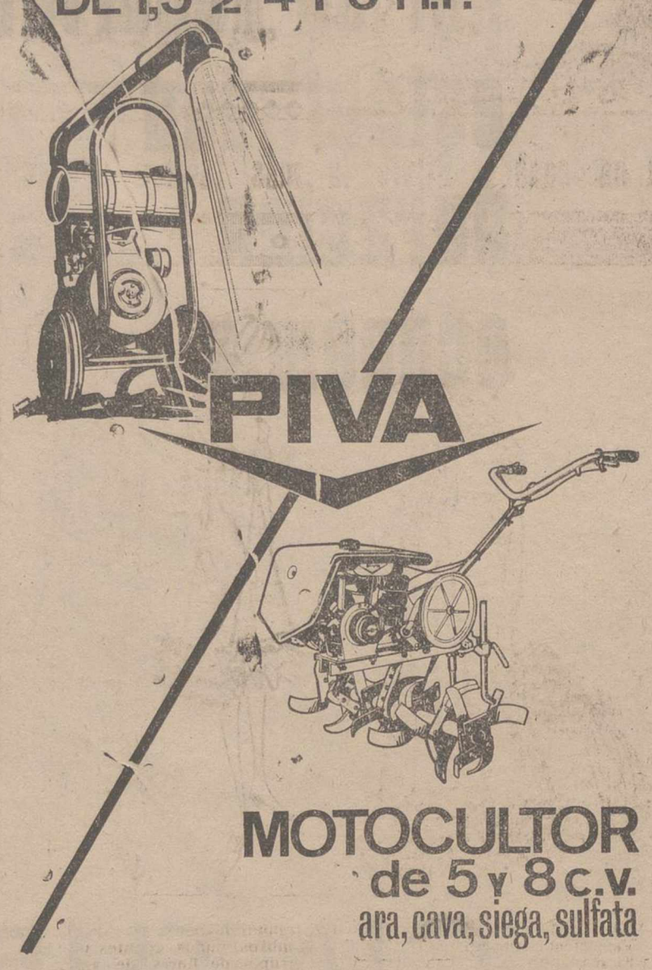

PIVA

MOTOCULTOR de 5 y 8 c.v.

ara, cava, siega, sulfata

DELEGACION PIVA:

Teniente Andrés Velasco, 26. — Tfno. 3476. — PALENCIA

Fábrica y oficinas: Avda. Madrid - Tfnos. 1339-2892-4775.—LEON

Alimentación de las gallinas rurales

Los alimentos que dan más huevos

En las explotaciones campesinas lo más frecuente es que las gallinas se destinen a la producción de huevos. La carne que se vende es la de los pollos y la de las gallinas que son incapaces de poner más huevos o que apenas producen lo que se comen. Por lo tanto vamos a orientar esta exposición hacia el mejor modo de alimentar a las gallinas ponedoras. Por supuesto que al granjero, al campesino, lo que más le interesa es obtener una alta producción de huevos, que los huevos se obtengan en cualquier estación del año y que se produzcan al menor coste posible. También lo debe interesar, si es que no le pueda dar salida rápidamente, su conservación a un adecuado nivel de sanidad.

Lo primero que debe saber es que no tiene tanta importancia el método que se emplea para alimentar a las aves como la composición de la ración y la cantidad de alimentos que las aves consuman. No debe olvidar nunca que existe una relación muy estrecha entre la producción de huevos y el consumo de alimentos.

Como se trata de producir huevos en mayor cantidad y calidad al más bajo coste, importa mucho conocer cuáles son los alimentos y nutrientes más necesarios, más decisivos, en la consecución de estos tres fines. Entre estos nutrientes esenciales papara la producción de huevos figuran las proteínas, la combinación calcio-fósforo y la vitamina A.

Al hablar del racionamiento de las gallinas, el veterinario Francisco Polo Jover, dice que las necesidades de proteínas de las gallinas oscilan entre los 13 a 16 gramos diarios de proteína bruta por cada 100 gramos de pienso consumido. En cuanto a la combinación calcio-fósforo (coeficiente calcio: fósforo) en las ponedoras debe ser igual a 2,4. Es decir, que por cada 2,4 gramos de calcio debe existir un gramo de fósforo, también en 100 gramos de pienso consumido. Por último, cifra la necesidad de vitamina A entre 6.000 a 7.000 unidades internacionales por ponedora y kilo de pienso.

Otra evaluación de estas necesidades podría encontrarse en lo que precisa una gallina. Las más recientes investigaciones norteamericanas las cifran en: proteína bruta, 0,041 libras; calcio, 2,82 gramos; fósforo, 0,75 gramos y vitamina A, 552 unidades internacionales.

Para que el lector se forme una idea clara de la importancia de estos nutrientes en la alimentación de la gallina ponedora y en su producción de huevos, le ofrezco los siguientes datos facilitados por el doctor Faliu:

Una gallina que pone doscientos huevos durante el período de puesta, elimina 1.500 gramos de proteínas (cuatro veces la cantidad contenida en su cuerpo y 400 gramos de calcio (15-20 veces la cantidad contenida en su esqueleto).

Un huevo de peso medio, de 60 gramos, contiene 7,5 gramos de proteína en 17 gramos de materia seca, o sea, alrededor de la mitad de ésta. Para comprobar la importancia de las proteínas se ha realizado la siguiente experiencia: Durante siete meses se alimentaron 25 ponedoras con una comida hecha a base de cereales. En ese tiempo las gallinas solo pusieron 805 huevos. Durante otros siete meses similares, para eliminar el error a que podía inducir la presunta influencia de las fluctuaciones en el ciclo de puesta, se enriqueció la misma comida de cereales con un veinte por ciento de harina de carne u otros concentrados proteicos. Pues bien, la puesta en el mismo lapso de tiempo se elevó a 1.574 huevos.

Tales hechos demuestran la ineficacia de los cereales, pobres en proteínas, para satisfacer las necesidades de la puesta. Cuando estas necesidades no están cubiertas, la gallina no pone huevos incompletos, pobres en proteínas, sino que reduce el número de éstos.

Consecuencia, que para incrementar al máximo las posibilidades de producción de huevos de una gallina ponedora (independientemente de su raza, características fisiológicas individuales, atenciones higiénicas y profilácticas, etc., etc.), hay que proporcionar a cada gallina ponedora una alimentación adecuada que contenga un mínimo de 0,036 a 0,041 libras por día. Ya veremos más adelante cómo se cubre este requerimiento.

Por lo demás, lo esencial del valor nutritivo del huevo, como alimento del ser humano, radica justamente en su riqueza en proteínas, en cuya estructura intervienen amoniácidos indispensables para el hombre, porque éste no puede sintetizarlos, y en cambio el huevo se los da ya en condiciones de ser asimilados.

CONTRATISTAS CONSTRUCTORES

Se arrienda o se vende gravera. Señor Caballero. Calle Panaderos, 10, 7.º Teléfono 23037. Valladolid

FORMA Y COLOR

cuartos de baño

ROCA

El cuarto de baño no es ya un lugar para la higiene del cuerpo, sino un complemento de alto atractivo y valoración del conjunto decorativo de su vivienda. Los Aparatos de Saneamiento ROCA LORENTINA, en blanco o en color, le proporcionarán ese ambiente de luz, color, forma y acertada función para los hogares de hoy.

COMPAÑIA ROCA-RADIADORES, S.A.

FERIAS DE SAN MARCOS en TORQUEMADA

De toda clase de ganados se celebrará en los días 26 y 27 del actual.

El Alcalde

Caja de Ahorros y Préstamos de Palencia

Fundada por la Federación Católico-Agraria de Palencia en 1913.

Entidad Benéfico Social bajo el protectorado del Estado.

Entidad Colaboradora del Banco de Crédito Agrícola.

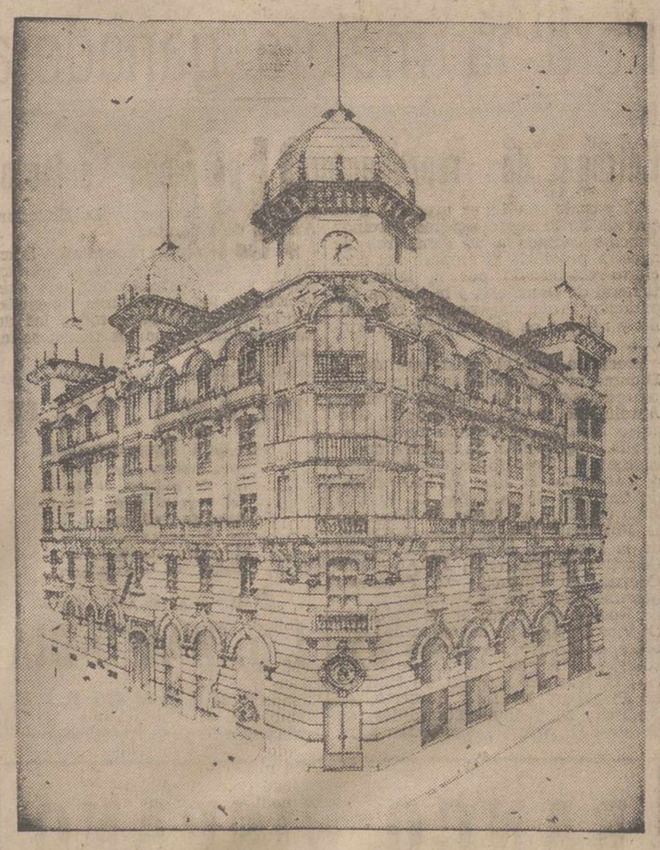

Edificio en Palencia de su propiedad

IMPOSICIONES A PLAZO FIJO
CUENTAS CORRIENTES A LA VISTA
LIBRETAS DE AHORRO
DEPOSITO DE VALORES

Servicios que realiza:

Pago de Negociables S. N. T.
Cuentas de Crédito a Cooperativas y Hermandades
Créditos Personales
Transferencias
Ordenes de Pago
Préstamos Crédito Banco Crédito Agrícola
Compra de Valores

Oficinas: Mayor Pral., 9
Teléfonos 1594 y 1595

M.C.D.2022

LA MUJER Y LA MODA

Se ha casado Silvie la más famosa "Ye-yé"

Por Cleo

1.—Vestido de novia de Silvie Vartan. Organdí blanco con volantitos de Valenciennes en el cuello, talle alto, hombros, puños, guantes y el bajo. El manguito es de Valenciennes con grupos de flores de azahar de donde salen cintas de satín. La capucha va ribeteada con Valenciennes, adornada con grupos de azahar a un lado y atada en la barbilla con un largo lazo hasta el bajo. Es de estilo «Restauración» creado por Rèal.

2-3.—Dos modelos de la última colección de Rèal, inspirados completamente en el tipo de mujer de Silvie, y que fueron adquiridos por ella para su ajuar. El primero es un vestido de cuerpo «tipo combinación» y tres volantes en el bajo, lleva un abrigo de manga larga y sujeto con lazo y camelia blanca, también con volantes en el bajo. Todo está realizado en organza marino con lunares blancos y ribeteado con trencilla blanca. A la derecha, traje chaqueta verde primavera con cuello y puños al biés. Botones-bola forrados. Falda corta.

En la pequeña iglesia de Loconville, el pasado Lunes Santo, se celebró la boda de Johny Hallyday (el rey del twist) y la cantante Silvie Vartan, una de las parejas que gozan de mayor simpatía por su juventud y el romanticismo de su largo noviazgo prolongado por el servicio militar de Johny.

Silvie Vartan, la pequeña cantante de la nueva ola, con una fortísima personalidad en su manera de vestir, ha logrado lanzar su estilo a los cuatro vientos lo mismo que años atrás hiciera Brigitte Bardot.

Su aire «ye-yé» ha alcanzado incluso a la Alta Costura Real, la casa donde viste Silvie, lanzó su colección para primavera-verano completamente inspirada en ella. A todas las exhibiciones asistió Silvie y también Miléne Demongeot, otra de las clientas fieles de la casa. El día de la inauguración vestía Silvie un sencillo vestido negro con cinturón de cadena dorada y medias blancas.

De aquella colección, la hoy señora de Hallyday, mejor dicho, señora de Smet (éste es el apellido de Johny), escogió los modelos para su ajuar.

La línea que lanzó Real en su colección era esencialmente juvenil. Trajes con chaqueta larga rayada o cuadrada, abierta sobre una falda plisada lisa y muy corta. Chaquetitas cortas con faldones y puños con volantes, llevados sobre vestidos rectos de crepé que «resbalan» modelando ligeramente el cuerpo. Tres cuartos en seda cachemira, abriguitos blancos con talle alto y muchos ribetes contrastando con el tejido del modelo.

Y fiel a su estilo aun el día de la boda, Silvie se ha casado vestida de organdí blanco, con su cuello redondo y su talle alto ribeteados de puntillas de Valenciennes. Los hombros llenos de puntillas lo mismo que el bajo, la capucha y el manguito. Silvie tenía ante el altar el aire de una pequeña colegiala.

DELEITESE CON UN BUEN LIBRO

PIDA LAS ULTIMAS NOVEDADES A

I. G. DIARIO-DIA

MAYOR, 99

Con más atención que nunca: Manos y pies deben cuidarse en verano

La elegancia en la mujer depende de ellas

Las enfermedades de las uñas se curan con un equilibrio alimenticio

El gesto de las manos permite conocer el estado de ánimo de una mujer. En la elegancia femenina las manos tienen muchísima importancia. (Foto «Europa Press»)

Cara al verano la mujer tiene que cuidar su belleza más que nunca. En esta época del año en la que se pone más de relieve los rasgos bonitos o por el contrario los defectos de ella.

Lo que parece muchas veces olvidado es que los pies tienen su importancia dentro del mundo femenino. Es ahora precisamente cuando, por los calzados abiertos, quedan al descubierto. El tener unos pies cuidados es tan interesante como un bonito vestido. Resulta desastroso ver a esas mujeres elegantes que sin embargo descuidan este aspecto.

En los pies y por ello en la forma de caminar, está el origen de las conformaciones de columna o de deformaciones inexplicables de obesidad.

Hay deformaciones de los pies, tales como pies planos, que no podemos resolverlas por nosotros mismos. En estos casos lo verdaderamente útil es consultar a un especialista, ya que pueden acarrear complicaciones que no pueden preveerse en el futuro.

Pero también hay una serie de ejercicios que contribuyen a dar elasticidad y forcalecer los mismos. Lo mejor para estos ejercicios es hacerlos descalza. Al caminar debe apoyarse ligeramente el talon, borde externo y los dedos, caminando hacia adelante y hacia atras, cuidando el no cruzar las piernas. Estos ejercicios pueden muy bien hacerse en la playa, allí se vera si las huellas forman un paralelo o por el contrario se cruzan.

Existen actualmente productos de belleza especiales para evitar las callosidades y durezas. Hay también en el mercado sandalias que ayudan a evitar deformaciones de la planta, sin dejar por eso de ser bonitas.

LA BELLEZA DE LAS MANOS

Una vez aclarada la importancia del cuidado de los pies nos vamos a las otras extremidades, las manos, cuya belleza es ya más conocida y por lo tanto más cuidada.

Creemos muchas veces que pintándonos las uñas ya hemos realizado los cuidados de las manos, pero ni ésto ni las joyas harán mas que realizar unas manos feas, lo que no se conseguirá es que aparezcan hermosas.

Unas manos bonitas son aquellas cuyos dedos son esbeltos, flexibles y suaves. La circulación de la sangre influye en la belleza de éstas y la saluz de las uñas también.

Tratamos siempre de fortalecer las uñas con métodos externos que casi nunca producen los resultados deseables mas que temporalmente. Los defectos de las uñas suelen depender de un desequilibrio de la nutrición, mal funcionamiento de la tiroides, diabetes o falta de vitaminas. Por ésto los régimenes alimenticios deben cuidarse. El queso, leche, huevos y cereales, reforzados por calcio y vitaminas B y C son convenientes. Además de ésto, ahora precisamente, ya pueden usarse tratamientos externos. Todas hemos comprobado que con el agua de mar las uñas se fortalecen. Todas las mañanas es pues conveniente darles un baño de agua tibia salada y por las noches untarlas de vaselina y dejarlas así hasta el día siguiente.

La esbeltez de los dedos se consigue estirando los dedos hasta que las manos parezcan garras, relajándolas más tarde, haciendo varias veces seguidas estos movimientos. Para la circulación, es bueno mover las manos a partir de la muñeca como si fueran a desprenderse. La flexibilidad se consigue sentándose en el suelo estilo moro, con las piernas cruzadas y las palmas de las manos delante en el suelo, balanceando todo el cuerpo apoyándose primero hacia adelante en los dedos, luego hacia atrás apoyando la palma y el dedo y finalmente toda la mano.

Los pianistas, por regla general, suelen tener unas manos sino bonitas con movimientos elegantes. Para ello es necesario, en una mesa, hacer las mismas posiciones que si se diera un concierto.

Por las manos pueden adivinarse los estados de ánimo de una mujer. Es conveniente evitar los movimientos nerviosos tratando de darles por el contrario movimientos suaves y serenos.

MARÍA ETCHEVERS
«EUROPA PRESS»

Comodidad, signo de la moda del calzado para el verano

En modelos de deporte, están a la venta los que utilizaron las muchachas del equipo olímpico británico

¿Qué es lo que más importa en los zapatos? ¿Un diseño atrayente o un tacón cómodo? Tal como están las cosas, no siempre se encuentran los dos en un mismo modelo, y con frecuencia hay que decidirse a renunciar a uno de ellos en el momento de elegir. Ahora los fabricantes de zapatos estudian cuidadosamente las necesidades de los pies femeninos y han lanzado al mercado zapatos que se ajustan a la moda y no resultan incómodos.

Cada vez es mayor el número de modelos que se ofrecen en varios anchos, de forma que pueden ser llevados por toda clase de pies.

Veamos ahora lo que ocurre en el frente de la alta moda.

Courreges asombró a París con sus botas de la «era del espacio». Si estos modelos se generalizaran e incluso si llegaran a llevarse fuera de los círculos de las modelos, está por ver. Estas botas se presentan en cabritilla blanca, llegan hasta la mitad del tobillo y llevan elevados tacones. Un modelo un tanto extraño para verano.

Por su parte, los fabricantes ingleses han llegado a la conclusión de que la moda de las botas no va a desaparecer por el momento y presentan varios modelos en lienzo, de variados colores e, incluso, algunos de ellos en telas estampadas. Uno de los pares de botas más atractivos que he visto esta temporada es uno de cuadros rojos y blancos que parecen botitas de niño. Aptas para gentes jóvenes.

Roger Vivier, que diseña los zapatos para la casa Dior, ha lanzado un zapato de verano de gran originalidad. Es de lana rayada, parecida a la que se utilizaba para los trajes de hombre hace treinta años. Su diseño es muy sencillo, lleva una tira y hebilla de sujeción en la parte delantera y tacones de madera muy cómodos.

Saliéndonos ya del terreno de los grandes modistos y pasando al de la masa de consumidores, diremos que los modelos cuadrados parece que están volviendo a ponerse de moda. Cuando estos modelos fueron lanzados, hace un par de años, no tuvieron excesivo éxito. Ahora, por el contrario, parece que las compradoras los buscan con avidez.

Los zapatos de deporte son cada vez más resistentes. Quizás los mejores que se encuentran en el mercado, son los de piel de cerdo que se presentan en diseños y tamaños aptos para toda la familia. Ahora los zapatos que fueron elegidos para las muchachas del equipo olímpico británico, están ya a disposición del gran público. Son de suela lisa, pesan muy poco y están hechos de piel de cerdo o ante muy suave. Este modelo se presenta en varios colores, azul, marrón o pardo oscuro y su precio, tres libras —unas 500 pesetas— lo hacen asequible para la gran mayoría.

También se están imponiendo nuevas modas en medias. El principio básico es muy sencillo. Se compra una un vestido estampado en flores y luego medias que hagan juego. El conjunto es de gran efecto. Por cierto que la misma idea de hacer juego con el vestido ha sido adoptada por las muchachas que lo llevan de algodón. Cada vez son más las que se hacen o se compran sombreros o pañuelos para la cabeza, de una tela que haga juego con el vestido. Algunos fabricantes han lanzado también zapatos de tela estampada para completar el conjunto veraniego.

NUEVOS CUBOS PARA LA BASURA

Se está produciendo una verdadera revolución en el terreno para los cubos de basura. O, mejor dicho, del procedimiento para eliminar los desperdicios domésticos. Un fabricante danés, harto de ver los antiestéticos cubos de la basura en la cocina de su casa ha inventado un sistema de sacos de plástico de gran tamaño, que pueden ser eliminados una vez llenos.

Se presentan al mercado con una armadura de acero que los mantiene sujetos y un dispositivo que permite tenerlos abiertos mientras se utilizan, para que no haya dificultades al llenarlos.

Estos sacos, que quizás serán la solución para el problema de los desperdicios caseros, tienen también una tapadera. La unidad completa cuesta unos 30 chelines (unas 250 pesetas) y los sacos de plástico, seis chelines (unas 48 pesetas) las dos docenas. Por este precio poco elevado se puede prescindir del antipático cubo de la basura.

Jane ROGERS
(Copyright «Europa Press-Londos Express).

A la izquierda, la actual moda de zapatos. Modelo de franela con tira y hebilla para sujeción. Es una creación de Roger Vivier, para Dior. A la derecha, los nuevos zapatos de deporte. Idénticos a los empleados por el equipo olímpico inglés el pasado año en Tokio.—(Foto EUROPA PRESS)

¡SE APRIETA UN BOTON...!

La electrificación del hogar español es ya un hecho

La dificultad del uso de los lavaplatos está en el aceite con que condimentamos nuestras comidas

El precio de los acondicionadores de aire ha bajado sensiblemente

En los primeros días de mayo, el cinco exactamente y coincidiendo con las fiestas de San Isidro, se inaugurará en Madrid el «II Salón de la Electrificación».

Como el pasado año, las Cámaras Oficiales de Industria y Comercio de Madrid y «Hogaroteli» de Barcelona, patrocinadores de la Exposición, buscan ante todo dar a conocer al consumidor en general, la industria de electrodomésticos. Esta Exposición gigante, ocupará una superficie de 3.500 m/2 en el Palacio de Exposiciones de la Cámara de Comercio, según las declaraciones del presidente Ejecutivo, va dirigida a las parejas que acaban de constituir un hogar o piensan constituirlo. Es una Exposición moderna dirigida sobre todo a la gente joven. Estará abierta hasta el día 19 del mismo mes, atrayendo naturalmente la atención de jóvenes y mayores que quieran renovar su hogar, adquiriendo los últimos adelantos.

Aunque quizá, sea poco ya lo que hay que descubrir en cuestiones de aparatos eléctricos para el hogar, cada año aparecen éstos mas perfeccionados, tienen mayor demanda y por lo tanto los precios se ponen a la altura de todos los presupuestos.

ACONDICIONADORES DE AIRE

Uno de estos aparatos, el acondicionador de aire, inaccesible hasta ahora a las familias medias, es dentro de toda la gama de los electrodomésticos de lujo, el que ha experimentado mayor baja en el precio. Según explicó el mismo Comité Ejecutivo, será un aparato que se impondrá rápidamente en los hogares. Esto alegrará a los habitantes de ciudades calurosas.

Se están implantando cada vez más las tarifas-bloque, beneficiosas para el consumidor, permitiéndole disfrutar en su casa de un mayor número de comodidades, como la anteriormente reseñada, lo mismo que las calefacciones eléctricas, cocinas y otros. Esto de las tarifas-bloques, puede prestarse a confusionismos, ya que a medida que el hogar está electrificado, sus ventajas son mayores. Durante el «II Salón», las empresas eléctricas que abastecen Madrid, darán información sobre la tarifa más adecuada para cada caso. De todas formas se puede calcular que en los hogares en los que se utiliza cocina, frigorífico, televisión, lavadora, plancha y pequeños aparatos, además del alumbrado, con la tarifa bloque el gasto será de ocho pesetas diarias.

Despecto a las calefacciones eléctricas, poco utilizadas todavía por el gasto que representan, parece que aunque no se ha introducido todavía en España el sistema de acumulación. Como solución del problema, es posible que se introduzca.

Consiste en utilizar la energía eléctrica en horas en la que el consumo general es el mínimo, suministrándose entonces a precios muy bajos, almacenándose el calor producido en esos períodos en materiales refractarios, que luego lo irradiarán durante el resto del día.

EL ACEITE DE OLIVA: UNA DIFICULTAD PARA LOS LAVAPLATOS

El interés del ama de casa, se centra sobre todo en las lavadoras y los lavaplatos, que son una valiosa ayuda para los trabajos del hogar.

El uso de la lavadora se ha extendido notablemente en España. Las cifras hablan por sí sólas. Se calcula en la actualidad que hay unos dos millones de lavadoras de turbina. La novedad de este Salón es que se espera la pronta implantación de las lavadoras centrifugadoras automáticas, de bombo y tambor. Sin embargo como transición, se presentarán las secadoras y centrifugadoras, cuyo precio medio se fija en cuatro mil pesetas. Representando otra facilidad valiosa para el ama de casa: el secado de la ropa. De esta forma el cambio no es brusco y se encamina hacia la utilización de la lavadora-secadora totalmente automática.

La mujer española, está terriblemente interesada en la máquina lavaplatos. Parece ser que su uso se ha extendido como la pólvora en muchos países, pero sin embargo nosotras seguimos un tanto excépticas ante tal idea. Realmente hay razones, precisamente en España, para este escepticismo. Según información del Comité Ejecutivo la dificultad estriba en los aceites con que condimentamos nuestras comidas, además de los precios todavía elevados, que oscilan alrededor de las veinte mil pesetas. Pero la primera dificultad expuesta es quizá la más importante. El desembolso compensaría si la máquina efectivamente lavase los platos, como ocurre en el resto de los países en los que se utiliza, simplemente porque cocinan con menos grasas.

Pero en este punto hay también noticias optimistas. Basta con encontrar un detergente especial apropiado para nuestros aceites, cuya fórmula resulta aún más difícil si se trata de aceite de oliva. Una vez encontrada la fórmula el objetivo de la máquina será el esperado.

Según estos datos y el creciente consumo de energía eléctrica en España, cuyo ritmo medio de incremento es de un catorce por ciento, por año, la electrificación del hogar español es ya un hecho.

Rosa GOÑI
«EUROPA PRESS»

MELANCOLIA EN PASCUA

Sí: claro, parece un contrasentido. Puro, absurdo. Pascua de Resurrección, primavera, verdes nuevos y jugosos en los árboles y aún en las simples macetas que nos ambientan... ¿Qué más quiere esta mujer, social y económicamente bien situada, porque desempeña un cargo de responsabilidad y bien retribuido? Es soltera: no tiene problemas familiares. Es simpática: la invitan mucho a lugares refinados. Puede comprarse lo que la dé la gana; aprovechar sus vacaciones para atravesar fronteras...

Todo ello es cierto. Y sin embargo, María es una de las poquísimas personas que se ha quedado en casa esta Semana Santa. Ha cumplido deberes y devociones religiosas, eso sí. Pero sin agitaciones ni ajetreos.

Hay quien sostiene que los Ejercicios de este año le han producido mucho más efecto que los de otros. En realidad, ella que es mujer de clara inteligencia y severa conciencia, los hizo siempre con noble afán de superación espiritual. Sin alharacas beateriles ni espectaculares, paga diezmos y primicias, sostiene voluntarios tributos caritativos, es activa propagandista de los pilares fundamentales en la convivencia...

Y, además, ha sido una mujer guapa. En este pasado del verbo radica posiblemente la causa de su desgana vital. De jovencilla, atraía y asustaba a un mismo tiempo a los hombres: demasiado intelectual. A ella le hubiera satisfecho estrenar trapos, divertirse, hacer deporte... Nunca tuvo tiempo libre. Hija de viuda pensionista, le urgía ofrecer a la madre mayor confort. Por supuesto, renunciar a la frivolidad no suponía sacrificio. Pisaba fuerte en todas partes: se sabía bonita: con cuatro vestidillos baratos lucía como otras de más lujoso atavío.

Bien es cierto que los años en su transcurso la fueron situando y que durante lustros no quiso enterarse de los físicos estragos. Con más dinero se vistió mejor; decoró su casa. Recibía amistades, seguía trabajando...

Así, sin darse cuenta del cómo o el por qué empezó a sentirse más cansada, más exigente en el intercambio confidencial: le aburrían las charlas insulsas. Le mortificaba el calzado en los guateques que obligan a mantenerse en pie con un vaso de jugo o de alcohol en la mano... La modista le recomendó una marca de faja más adelgazante; tuvo que retocar el color de su pelo para uniformarlo... Las amigas de antaño, aquéllas que tantas veces dijeron envidiarla porque ella no tenía que aguantar maridos tan pesados o tan... distraídos como los que disfrutaban, hoy madres de familia numerosa y aún juveniles abuelas, olvidadas de aquellos resquemores, salen y entran apoyadas en el brazo de un hombre que las mira con ternura y las contemplan...

Sí: esto es lo que le pasa a María. Que cuando puede encargarse modelos siente mayor apetencia por la bata confortable y las zapatillas. Que cuando están a su alcance los collares estupendos, comprende que es mejor no atraer miradas sobre su cuello. Que el jaleo de los viajes, las maletas y los acomodos, la vacunan contra el turismo.

Melancolía de la mujer que ha trabajado mucho pensando en el mañana y descubre la ineficacia del «riñón cubierto» en orden con los desperfectos producidos a nivel no sólo de silueta sino de desgaste intrínseco.

Los árboles, los prados, hasta los tiestecitos de puro adorno, florecen cada Pascua de Resurrección... No nos sucede igual a las mujeres: nuestro cupo de alegres primaveras es más bien corto.

Esperanza RUIZ CRESPO

Mari Miguel
FAJAS A MEDIDA
Valentín Calderón, 19-21, 1º., dcha.

Miblan
LENCERIA FINA
BORDADOS - EQUIPOS
Becerro Bengoa, 38
(Frente Emisora)

COCINA — TORTILLAS AL GUSTO

El plato de huevos es el último recurso que tiene el ama de casa. Hace quizás de ellos un abuso excesivo, sobre todo por las noches. Sin embargo son muy diversas las formas de ponerlos, con variación se consigue disfrazar ese abuso excesivo...

TORTILLAS DE HABAS

150 gramos de habas tiernas.
1/2 kilo de cebollas.
6 huevos.
Sal, aceite para freir.

Modo de hacerlo:

La cebolla picada se cuece lentamente en aceite hasta que tome color, agregándole entonces las habas, y rehogándolas un rato. Se cuaja la tortilla y se sirve sobre salsa de tomate muy espesa.

TORTILLA ESPECIAL

1 kilo de espinacas.
50 gramos de jamón.
25 gramos de queso rallado.
25 gramos de mantequilla.
Sal y pimienta.

Modo de hacerlo:

Limpias las espinacas, cocidas, rehogadas en mantequilla y pasadas por un tamiz, se reservan. El jamón se mete durante media hora en leche para desalarlo. Luego, cortado en tiritas se mezcla con dos huevos batidos y dos cucharadas de espinacas. Con todo ésto se hace una tortilla blanda.

Batidos los seis huevos restantes con el queso, sal y pimienta, se echan en una sarten con algo de mantequilla. cuando esté algo cuajado se envuelve en ello la tortilla anterior, formando una gran tortilla, dorada. Se sirve rodeada de puré de las espinacas restantes.

«PETITES OMELETTES»

6 huevos.
100 gramos de jamón.
2 tazas de salsa bechamel.

Modo de hacerlo:

Con cada huevo se hacen tres pequeñas tortillas rellenas con tiras de jamón, en forma de rollos. Se ponen en una fuente, cubriéndolas con la salsa bechamel muy caliente.

«EUROPA PRESS»

PLATOS "RECONFORTABLES"

UN GUISADITO ESTUPENDO

Lar carne está muy cara. Los filetes, «no llenan». Vamos, pues, a prepararla de tal modo que pueda constituir por sí sola una comida. Luego, con fruta fresca, abundante, todos los comensales quedarán satisfechos.

Cortar la vaca en trozos y rehogarlos, en aceite, hasta que se doren. Añadir después, en crudo, cebolla, ajo, perejil, laurel, especies a voluntad, sal y un tomate grandecito. Darle un primer hervor, aparte, a un buen puñado de judías blancas que tendréis en remojo de víspera, y añadirlas a la carne. Dejar cocer todo junto, despacio. Y cuando esté casi a punto, añadir unas salchichas fritas colocándolas por encima. Deben quedar en su jugo todos los ingredientes; pueden servirse en cazuela de barro para mayor tipismo.

BACALAO CON ACEITUNAS

Poned en remojo el bacalao —ya sabéis que no debe reposar en el fondo del cacharro porque la sal que se desprende vuelve a depositarse abajo: utilizad un colador «suspendido» en el agua. Cocerlo después —nunca a fuego muy vivo, para que no se convierta en materia plástica— con aceite crudo, alcaparras, anchoas, perejil, una chalota: todo muy bien picado. Remover la mezcla y una vez en su punto, servir rodeado de pan frito y aceitunas deshuesadas.

TARTA DE CHOCOLATE

Cinco onzas —o su equivalente en polvo— de chocolate: un cuarterón de almendras machacadas; otro de mantequilla fresca, cuatro huevos, cuarto kilo de azúcar molida, y tres cucharadas soperas de harina. Desleir el chocolate a la lumbre en un poco de agua. Agregar todos los elementos dejando aparte las claras de huevo, y batir durante diez minutos para obtener una crema fina. Añadir entonces las claras batidas a punto de nieve incorporándolas por igual. Verter entonces en molde untado con mantequilla y cocer, al horno o al baño-maría, durante unos cuarenta y cinco minutos. Dejar enfriar antes de retirarla del molde y glasearla con un poco de chocolate, mantequilla y azúcar glas.

NO OLVIDE PEDIR
ACEITE PURO DE OLIVA «CIMBALILLO»
CALIDAD INMEJORABLE
SABOR FRESCO Y SUAVE

MODELACION DE IMPRESOS PARA LAS HERMANDADES SINDICALES
Libros de Contabilidad, listas cobratorias, padrones, declaraciones juradas, cédulas de propiedad, talonarios de recibos y de jornales y todos cuantos impresos oficiales son necesarios para el mejor servicio de estas entidades.
Pídalos al establecimiento más acreditado de la Región, para modelación de Ayuntamientos.
GRAFICAS AGUADO
Mayor, 130.-PALENCIA

M.C.D.2022

LOS INTOCABLES

(Segunda serie)

POR ELIOT NESS
CON OSCAR FRALEY

CAPITULO 6

Un extraño Cuerpo de Policía

La extorsión partía, en muchos casos, de las propias fuerzas de la ley

Ness pensó en recurrir a la vieja fórmula de Chicago

RESUMEN DE LO PUBLICADO

Harold H. Burton fue nombrado alcalde de Cleveland, en Ohio, en una época en que esta ciudad era un centro de vicio y corrupción. El nuevo alcalde se dispuso a remediar la situación y, después de asesorarse por los más importantes policías del país requirió los servicios de Eliot Ness, nombrándole director del Departamento de Seguridad Pública de la ciudad.

Ness se encontró en Cleveland unas circunstancias análogas a aquéllas que existían en Chicago años atrás y contra las que había combatido tan eficazmente. En primer lugar, el cuerpo de Policía se hallaba minado por el soborno y se mostraba completamente inocuo en la represión de las transgresiones de la ley, cada vez más audaces y numerosas.

Por otra parte, en la ciudad del Lago Eire existía una potente organización criminal —la «Banda Caminera Mayfield»— que tenía sojuzgada a la población honesta de la metrópoli, tal como sucedía en Chicago con la banda de Al Capone. La potente banda de Cleveland controlaba el vicio, la corrupción y, sobre todo, las loterías clandestinas, impresionante negocio que reportaba cuantiosos beneficios.

Ness atacó a la banda por este flanco y, al poco tiempo, consiguió desarticular buen número de estas loterías. Pese a este éxito inicial, la población de Cleveland no terminaba de tenerlas todas consigo respecto de la eficacia del joven director de la Seguridad Pública.

La corrupción de la policía arrancaba desde la época de la prohibición. En aquellos años, los agentes policíacos exigieron a los propietarios de bares y aguaduchos clandestinos el pago de unos «derechos de impunidad»... Ness, en su intento de limpiar su Departamento, exhumó aquel turbio pasado que tantos borrones dejara en muchas hojas de servicio. Y empezó a cosechar los primeros éxitos.—(Foto EUROPA PRESS)

Eliot Ness comprendió desde el principio que necesitaba las herramientas adecuadas para acometer la labor que se había propuesto. Y estas herramientas no eran otras que un Departamento de Policía «Intocable».

Durante la época de la prohibición, muchos policías habían sido corrompidos y era fácil suponer que, si un policía había estado en la nómina de los delincuentes durante la época seca, sería casi seguro que continuara aceptando sobornos y gratificaciones del mundo del vicio y del juego, y tal vez de los monopolios laborales.

Su primer trabajo importante llegó en 1939, a través de los esfuerzos combinados de un emigrante y de un periodista del «Cleveland Press».

La oportunidad se presentó de improviso en la persona de Chris Gutman, un trabajador emigrante, calvo y de mediana edad. Chris, un hombre tosco y bonachón, había logrado ahorrar dos mil dólares después de regresar de Francia, donde fuera herido e intoxicado con gases como soldado de Infantería del Ejército de los Estados Unidos. La época mala de la depresión económica había derretido los ahorros de Chris hasta dejarlos reducidos a la mitad. Y para empeorar su situación, una banda de estafadores invadió el barrio en que vivía.

Chris, haciendo caso de uno de los estafadores, sacó del Banco los mil dólares que tan penosamente había logrado acumular y obtuvo a cambio de ellos una especie de «bonos garantizados», los cuales, según se descubrió después, no eran en realidad más que las escrituras de 40 lotes en un cementerio.

Al transcurrir un par de meses, el jubiloso Chris se dirigió a la compañía de cementerios para recoger —según las promesas de que había sido objeto— su dinero duplicado. Allí le dijeron que regresara más tarde. En los días siguientes, las instrucciones resultaron las mismas, de modo que en el cerebro de Chris germinó la idea de que había sido timado. Y así era, efectivamente.

—Algún día —le juró amargamente el iracundo Gutman a uno de los empleados de la compañía de lotes fúnebres—, ustedes se arrepentirán de no haberme devuelto mi dinero.

Indignado, Gutman recurrió al «Better Business Bureau», pero allí no pudieron ayudarlo. Del fiscal del Condado recibió la misma respuesta. Por fin, lleno de desesperación, contrató los servicios de un abogado, para convencerse tan sólo de que nada podía hacer para recuperar su dinero.

Como último recurso, Gutman se encaminó, más bien de mala gana, a las oficinas del «Cleveland Press», donde se entrevistó con un redactor llamado Carl Swanson.

Swanson era el ejemplo perfecto del periodista con un «agudo olfato para la noticia». Primero exploró detalladamente la historia de Gutman. Acto seguido, se hizo acompañar de éste y juntos se entrevistaron con varias de las víctimas del monopolio de lotes fúnebres. Swanson, que a menudo había acompañado a Ness en sus redadas y expediciones, terminó por pasar su información al director del Departamento de Seguridad Pública y éste, a su vez, la remitió al gran jurado. Sus miembros emitieron fallos condenatorios que resquebrajaron hasta los cimientos el monopolio de los lotes.

EL CAPITAN DRAKE

Swanson, en busca de un ángulo propicio, tuvo acceso a los libros de contabilidad de una de las compañías de cementerios y en ellos descubrió el nombre de un tal «T. L. Radek». Este nombre se hallaba en los libros con una sorprendente cantidad total de casi cien mil dólares invertidos en propiedades en los cementerios.

En la guía telefónica de la ciudad sólo aparecían unos cuantos Radeks que, tras obstinada investigación, no podían haber adquirido terrenos por tanto valor. Pero algo relacionado con el nombre intrigó al inquisitivo periodista. Swanson desmenuzó el nombre, cambió las letras una y otra vez, por horas y horas, hasta que, de repente, las letras ocuparon su lugar correspondiente. Y sus transposiciones repetidas al fin deletrearon el nombre de «Drake».

Y Theodore L. Drake ostentaba el grado de capitán de la Policía. Preso de la excitación, el reportero se entrevistó con Ness y le hizo partícipe de su corazonada.

—Eliot —insistió—. Estoy seguro de haber descubierto algo valioso.

Ness se quedó mirando el nombre de «Radek» con unos ojos semicerrados que, de pronto, se agrandaron cuando Swanson desmembró las letras, reagrupándolas hasta que deletrearon el nombre de «Drake».

—Sí —coincidió Ness—; quizá has descubierto algo valioso.

Ness fue en busca del fiscal Jhon Matthews con la información del periodista en su poder y ambos se pusieron a trabajar sin pérdida de tiempo, desenterrando la posición económica de Theodore L. Drake. Se miraron el uno al otro, con incredulidad, cuando las investigaciones revelaron que Drake tenía depositados en varios Bancos la suma de más de cien mil dólares. Gran parte de esta suma había sido amasada durante el período de 1931, mientras se disfrazaba de protector del orden y la ley en demarcaciones en las que existían un elevado número de monopolios de bebidas alcohólicas, casas de juego y prostitución.

Nunca llegó a explicarse satisfactoriamente el motivo por el que Drake invirtió tanto dinero en los lotes de cementerios. Las investigaciones mostraron, sin embargo, que el capitán había invertido casi cien mil dólares en lotes del cementerio del Valle del Laurel. Hubo dos teorías: que los vendedores le habían extorsionado al descubrir que poseía una gran fortuna imposible de explicar, o que ingresó en el monopolio de forma voluntaria. Ninguna de estas teorías pudo probarse. Ambos llegaron a la creencia de que se trataba de una auténtica víctima de los timadores.

—Pero, lo que en realidad deseo saber —dijo Ness, contrariado—, es cómo puede ser posible que un policía honesto esté en situación de manejar tal cantidad de dinero.

Investigaciones ulteriores revelaron que Drake tenía los cien mil dólares en efectivo diseminados en cuatro Bancos diferentes y que llegó a usar cuatro nombres distintos, en diversas ocasiones, para depositar ese dinero.

—No quería verme en la penosa necesidad de negar préstamos a las personas que hubiesen podido solicitármelos —explicó, encogiéndose de hombros.

SANEADOS INGRESOS

Pero, a pesar de esta riqueza, el carirredondo capitán de Policía, de cabeza calva y llena de pecas grises, se contentaba con vivir modestamente, en una casa sin pintar, muy apropiada para su salario de 4.500 dólares al año.

—Drake ha estado 30 años en el Cuerpo y en ese lapso de tiempo ha recibido un salario total de 67.966 dólares —calculó Ness—. ¿De dónde diablos pudo sacar los cien mil dólares?

Eliot Ness soltó sus sabuesos y muy pronto la telaraña se cerró con fuerza alrededor de aquel individuo reposado, sonriente y de gustos sencillos que, en el verano, se pasaba las tardes del domingo en el cementerio del Valle Laurel, oyendo música de órgano. Un escrutinio minucioso de sus actividades reveló que Drake, en cierta ocasión, trabajó como agente general de la Locksmith Manufacturing Company, una firma que perdió dinero en un intento por introducir en el mercado una cerradura especial para automóviles. Su dinero, sin duda, no provenía de esa empresa.

—Está en entredicho la reputación de todo el Departamento de Policía —díjole Ness al alcalde Burton—. Se trata del primer ejemplo concreto que tenemos, por cuanto respecta a la corrupción policíaca, y personalmente me he hecho cargo de la investigación.

Cuidadosamente, Ness elaboró una lista de todos los contrabandistas de licores conocidas que operaron en Cleveland desde 1921 hasta 1931. Luego, el joven director de Seguridad Pública se dio a la tarea de visitar el mayor número posible de transgresores. Fue una pesquisa exhaustiva que le condujo a departamentos tiznados en los sótanos de los edificios, a callejuelas sombrías, a cuartuchos sucios y malolientes y a mansiones sosegadas, en los barrios residenciales de la ciudad, a donde se retiraran los contrabandistas más prósperos.

HURGANDO EN EL PASADO

Se trataba de una labor agotadora que requirió una paciencia de hormiga, una determinación de bulldog y una persuasión de diplomático.

—A él tuve también que untarle la mano —acusó un hombrecillo de silbante voz, sentado en un sillón desvencijado en un oscuro cuarto de un edificio de pisos—. El y otros más, todos de la policía, nos desangraron.

—Me dijo sin tapujos que tenía que pagar o ir a la cárcel —aseguró amargamente otro hombre, convertido casi en un vagabundo.

El caso contra Drake se armaba con rapidez. Otros dos hombres juraron a Ness que el capitán había aceptado dos automóviles nuevos, así como dinero contante y sonante. Con enorme paciencia, el examinador de delincuentes comprobó la información y no menos de 30 violadores de la época de la prohibición estuvieron de acuerdo en atestiguar ante el Tribunal que habían «untado» la mano del capitán de la Policía.

—Todo está allí —aseguró Ness al alcalde Burton, con un tono de cansancio—. Lo he redactado todo, con pelos y señales, y, además, cuento con los testigos necesarios para apoyar la información. Tal vez esto va a resultar un desprestigio para el Departamento, pero tenemos que lavar nuestra ropa sucia antes de recobrar el respeto de nuestros ciudadanos.

Cuando el caso se presentó al gran jurado, uno de los testigos, identificado como director de una taberna clandestina, llamado Ned Marwick, dio el tiro de gracia al capitán Drake.

—Solía comprarle a la Policía muchos boletos para bailes y fiestas —se quejó—. ¡Los polizontes que recogían el dinero me aseguraban que los «donativos» iban a parar a manos del capitán Drake.

«Pero no era todo —se apresuró a añadir—. El cobrador también se presentaba todas las Navidades y recogía quince o veinte dólares «para los muchachos». Aparte de esto, pagaba por los licores un precio muy superior al fijado en el mercado negro. Pero, ¿qué podía hacer? Tenía entendido que el dinero era para obtener la protección de la Policía.

JUICIO

Finalmente, a Drake le acusaron de haber solicitado un automóvil nuevo, el 24 de diciembre de 1924, a Peter Metzinski y a Herbert Lebedowski; otro coche nuevo a la misma pareja el 9 de junio de 1927; una considerable suma de dinero en efectivo a Metzinski, el 24 de diciembre de 1924; una cantidad aún más elevada a Lebedowski, entre 1926 y 1931 y aún más dinero, a Metzinski entre los años 1928 y 1931.

—Estos regalos y este dinero le fueron entregados como soborno para que faltara a sus deberes oficiales como capitán de la Policía en el cumplimiento de las leyes del Estado de Ohio, principalmente en lo tocante a la posesión, manufacturada y venta de bebidas alcohólicas —tronó el fiscal, leyendo la acusación contra el capitán Drake.

Ness hizo fuerte presión para lograr un juicio inmediato, a fin de que el caso sirviese de lección para otros malhechores transgresores en potencia en el seno de la Policía. La Justicia, en virtud de esto, se puso rápidamente en movimiento. A Drake le juzgaron y condenaron por cinco cargos de soborno durante la época de la prohibición y el 26 de mayo de 1936 le sentenciaban de dos a veinte años de prisión en la Penitenciaría del Estado de Ohio.

Un año más tarde, el Tribunal Supremo de los Estados Unidos rechazó la apelación de Drake y éste fue conducido a la cárcel.

Sin embargo, Eliot Ness no se sentía feliz. Más bien se hallaba desanimado por el hecho de que un periodista —y no uno de los investigadores de su Departamento—, hubiese descubierto la presencia de este horrible esqueleto dentro del armario del Departamento de la Seguridad Pública.

—Sólo hay una cosa por hacer —su voz se escuchó, sombría—. Voy a tener que regresar a la vieja fórmula de Chicago que tantos triunfos diera a «Los Intocables».

Cerró con fuerza la cubierta de su escritorio corredizo, armando un estrépito tal que asustó a su interlocutor, John Mattehws, el fiscal del Condado.

—John, pienso traer a la ciudad a varias personas de fuera para que investiguen libremente, sin ser maniatados por viejas alianzas o por resultar conocidos en la ciudad.

—Eso es cosa tuya —replicó el fiscal.

De esta forma Ness empezó a formar un grupo privado de investigadores que habrían de ser bautizados con el nombre de «Los Desconocidos».

Hasta ese momento, Ness, por lo común, almorzaba diariamente en su rincón preferido en el Salón de Brohce del Hotel Cleveland con un grupo de personas siempre distintas, el cual, al parecer, lo formaban principalmente amigos ocasionales. Algunos de estos compañeros de mesa eran, en realidad, agentes secretos de su Departamento.

Este grupo comprendía a agentes que cooperaban con Ness, especialmente en las misiones que se desarrollaban fuera de la ciudad. Algunos otros eran miembros de su personal privado o policías novatos, aún no familiarizados con los extorsionadores.

Pero el caso Drake le convenció de la necesidad de recurrir a los servicios de hombres absolutamente anónimos, con objeto de llevar a cabo una completa labor quirúrgica en su propio Departamento.

«Los Desconocidos» —grupo análogo al de «Los Intocables» de Chicago— sería su respuesta.

PROXIMO CAPITULO: LOS DESCONOCIDOS».

(Copyright by Europa Press-B. P. S. Features. — Prohibida su reproducción total o parcial, aún citando la procedencia).

◆ CHALECO SALVAVIDAS PERFECCIONADO

ESTOCOLMO.—Una compañía sueca de Malmoe ha ultimado un chaleco salvavidas llamado «Aqua West» que puede sostener una persona que pese más de 80 kilos. Sitúa en cuatro o cinco segundos a la persona que lo lleva en la buena postura, es decir, inclinada hacia atrás y con la boca y la nariz por encima del agua.—(FIEL PFI).

NOTICIAS de MADRID

- **Puestos para la venta directa de frutos del campo**
- **Tienen las mismas proteínas 3 huevos que 200 gramos de langostinos**
- **Por una copa de ginebra, 35 pesetas; por medio "whisky", 52**

MADRID. (Crónica de ARGOS, especial para DIARIO-DIA).

Hacía tiempo que no dedicábamos crónica a temas «alimenticios». Vamos hoy con ellos. El primero se refiere a los lugares o situados de las vías públicas en que los agricultores pueden vender sus productos (frutas, verduras, patatas, legumbres y arroz) directamente al consumidor.

El Ayuntamiento, en cumplimiento de las disposiciones de la Comisaría General de Abastecimientos y Transportes, ha colocado en los tablones de anuncios de la Casa de la Villa la lista de situados en cada uno de los distritos, y advierte a los productores que deseen realizar la venta directa que pueden solicitarlo por medio del modelo de instancia que les será facilitado.

En la Real Academia de Medicina, el doctor José Ruiz Gijón, ha dado a conocer el resultado de las estadísticas y estudios llevados a cabo por la Escuela de Medicina del Trabajo en diversas fábricas y empresas españolas sobre el régimen alimenticio de los trabajadores.

Un hombre de 25 años de edad y 65 kilos de peso que desarrolla un trabajo normal necesita recibir diariamente 3.200 calorías, 70 gramos de proteínas, de 500 a 800 miligramos de calcio, 5.000 unidades de vitamina A, 1'6 miligramos de vitamina B, 1'8 miligramos de vitamina B2, 21 miligramos de niacina y 75 miligramos de vitamina C.

De los 70 gramos de proteínas, la mitad deben ser de origen animal. Pueden aportar los 35 gramos de proteínas por ejemplo, tres huevos, o 200 gramos de jamón, o 200 de bistec, o 175 de gallina, o de 100 a 125 de queso, o 150 de atún en lata, o 200 de bacalao fresco, o 150 de sardinas o 200 de langostinos.

Como puede apreciarse, los 35 gramos de proteínas alcanzan muy distintos costos, según la especie animal de que procedan. A base de sardinas, pudiera ser de cuatro pesetas. Los tres huevos, al precio actual, valdrían doce. Pero los 200 gramos de jamón cuestan 50 a 60. Y al obrero que se decidiera por los 200 gramos de langostinos no le alcanzaría el jornal para tan parva ración de proteínas.

Con otro estudio directo en varias familias, durante una semana, se ha comprobado que calorías, proteínas, grasas y vitamina C se consumen en cantidades superiores a los límites considerados como normales y que, en cambio, existen escasez de otras vitaminas, debido todo ello a la desacertada confección de las minutas y selección de los alimentos. La alimentación de los obreros, según estas investigaciones, desde un punto de vista energético es suficiente y aún excesiva en algunos casos.

El estudio de una industria químicofarmacéutica revela que, por el esfuerzo muscular que realizan, gastan más energías, por el orden que se indica, los carpinteros, los oficiales de control en sus constantes idas y venidas en el interior de la fábrica, las mujeres de la limpieza los jardineros, los fogoneros, los mozos de almacén los albañiles y el personal de oficina. Este gasta de 2.500 a 3.000 calorías, mientras que los primeros (carpinteros y oficiales de control) «queman» de 4.500 a 5.000.

Suben los artículos alimenticios de primera necesidad, la compra diaria del ama de casa en el mercado o en las tiendas, y sube también las consumiciones en los bares, que no siempre son superfluas, pues un café o un refresco no deben considerarse ningún derroche. La tacita de café, que costaba 6 o 7 pesetas en los establecimientos de la Gran Vía y similares, ha subido a 9 o 10. Un botellín de refresco, que valía 3'50 o 4'00 pesetas, en bares corrientes, ha subido a 5 y 6 pesetas.

Pero resulta ya excesivo que en Barajas cobren 35 pesetas por una copa de ginebra y 52 por medio «whisky», precios comentados con la agritud que se merecen por un diario de la tarde, que dice que un aeropuerto no es un negocio, sino un servicio público, y que los españoles obligados a pasar por allí no son turistas.

En los montes de Asturias se han pagado cincuenta mil pesetas por una loba viva

El alimañero que lo capturó ya tuvo otro en cautiverio, pero tuvo que matarlo a tiros

Ha sido el "protagonista" más difícil de un documental sobre los animales salvajes españoles

Se está filmando un magnífico documental cinematográfico, sobre la vida y costumbres de los animales salvajes, en nuestra patria. La película, llevada con particular rigor artístico, será exhibida en el "Cuarto Congreso Forestal Mundial". Con este objeto y desde hace varios meses, tres cineastas que trabajan para el Ministerio de Agricultura, recorren los montes, manejando cámaras, trucajes, efectos y teleobjetivos, subiendo a los más agrestes lugares, pasando noches a la intemperie, pero siempre consiguiendo bellas estampas del tema propuesto.

Así, los jabalíes, las aves de rapiña, los corzos y hasta los osos, han podido ser recogidos en la cinta con su vida y sus idas y venidas en plena libertad. La mayor parte de la película fue rodada en los montes asturianos. Pero lo más difícil, lo que no pudo ser filmado, pese a los esfuerzos de los realizadores, fue —hasta ahora, la parte que correspondía a dos de los protagonistas más interesantes: el lobo y el urogallo.

CAPTURA DE UN LOBO VIVO

Y así fue como, hace pocos días, se presentó el coche de los realizadores (director, ayudante y cámara) en Campo de Caso, tierra de lobos, para ofrecer cincuenta mil pesetas por un animal vivo. Los cazadores de la comarca se pusieron en movimiento y fue el popular alimañero Domingo Calvo quien, en un hábil cepo colocado en los puertos de Piornosa —límite de Asturias y León— consiguió atrapar una loba de buen tamaño.

Domingo ya había tenido un lobo en domesticidad, hasta que atacó a su amo, que sufrió graves heridas, y hubo de matar a la fiera a tiros. En esta ocasión, la loba recibió a Domingo y sus tres acompañantes a dentelladas. Después de una accidentada acción, se consiguió encadenar al animal y ponerle un fuerte bozal de alambre.

Luego de un día de descanso, para equilibrar los nervios de la fiera, se rodó una escena —a la que se prohibió terminantemente la asistencia de los informadores— en el mismo pozo donde, por el invierno, los vecinos atrapan las manadas de alimañas. Acosadas por los batidores, las fieran son acorraladas en un vallado que se estrecha y desemboca en un profundo pozo. En él caen, organizándose después una orgía de sangre: los lobos son aseteados y lapidados, arrojándose después sobre ellos brasas ardiendo. Los vecinos satisfacen así su sed de venganza sobre los culpables de las muertes de sus ganados. La loba repitió —no sabemos si mal o bien— la escena de ser acorralada y muerta.

LO MAS DIFICIL: EL UROGALLO

Para completar los metros de película destinados a recoger la vida de los lobos, se ha hecho un canje con el Zoológico madrileño: se entregarán dos hermosos ejemplares de marta por dos lobos que se exhiben en Madrid. Con ellos, se tomarán dentro de unas fechas otras escenas en los montes de Valdeón, límite de León y Asturias por la parte de Covadonga.

Por último, se presenta lo más difícil del guión: la vida y milagros de un ave legendaria, cual es el urogallo. Animal de oído finísimo, es casi imposible acercarse a él, salvo en la época de celo y al amanecer. Si se consigue, podrán obtenerse bellísimas estampas de color. El Coto Nacional de Reres o la enorme selva virgen de Muniellos serán los testigos de esta caza pacífica de imágenes.

Esteban Greciet

"EUROPA PRESS"

El Banco de Santander
FUNDADO EN 1857

se complace en hacer pública la apertura de su nueva Sucursal en:

La Coruña

CALLE REAL, NUM. 73

la cual iniciará sus operaciones el lunes, día 26, y cuyos servicios tiene el gusto de poner a disposición de su estimada clientela y público en general.

Palencia, 24 de abril de 1965.

M.C.D.2022

Delegación Provincial de Juventudes

PALENCIA

CERTAMENES DE FOTOGRAFIA, COROS Y MUSICA

En su día, últimamente, esta Delegación Provincial de Juventudes, a través de su Sección Juvenil, convocó los Certámenes de Fotografía, Coros y Música, en su fase provincial, para dar paso a la celebración de la fase nacional de los mismos.

Siendo la fecha tope para las inscripciones correspondientes de Coros y Música, o para la presentación de trabajos (en el Certámen de Fotografías), **el próximo sábado 24 de abril**, queremos insistir sobre alguna de las normas de dichos Certámenes.

FOTOGRAFIA. — Pueden participar todos los jóvenes menores de 21 años, bien con carácter individual o en representación de Centros de Enseñanza, Trabajo, O. J. E., etc.

Los temas podrán ser, a): Fotografía de valores puramente fotográficos. b): Fotografía de valores humanos. c): Reportajes gráficos de 6 a 12 fotografías sobre paisajística y folklore. d): Reportajes gráficos de 6 a 12 fotografías sobre actividades juveniles. e): Reportajes gráficos de 6 a 12 fotografías sobre temas de valores humanos.

Las fotografías habrán de ser de tamaño 18 por 24.

COROS.—Pueden participar Agrupaciones Corales, sin límite en el número de sus componentes, y procedentes de Instituciones y Organismos Oficiales y privados, Centros docentes, Organizaciones Juveniles, Parroquias, etc.

La competición de los coros podrá ser, de varones o mixtos, debiendo tener como máximo sus componentes, 21 años de edad.

Habrá de interpretarse, con carácter obligatorio, la canción palentina «Siguela, Manuel», a tres voces iguales, de don Andrés Moro Gallego, editada por la Unión Musical.

Con carácter voluntario, se interpretarán dos obras de libre elección.

MUSICA.—Para este Certamen de Música, se establecen tres modalidades: Rondallas, Conjuntos y Solistas.

Podrán participar todas aquellas Agrupaciones que lo deseen, con tal de que sus componentes no tengan más de 21 años de edad, e igualmente aquellos jóvenes que lo deseen para la modalidad de Solistas.

Las Rondallas habrán de interpretar, con carácter obligatorio la obra Pasacalle de la Opera «La Dolores», de Bretón, además de otras dos libremente elegidas.

Los Conjuntos interpretarán tres obras libremente elegidas.

Los Solistas interpretarán tres obras libremente elegidas.

Tanto por los premios que se establecen para la Fase Provincial, de estos Certámenes, como por la posibilidad de participación en la Fase Nacional, la participación de la juventud en ellos ha de ser numerosa.

Palencia, 20 de abril de 1965.

La vida en la Región

Clausura de las II Jornadas de Teología en Salamanca

Más de 170 millones de pesetas para la construcción de la Ciudad Deportiva Municipal y servicios urbanos, en Valladolid

AVILA

LUCHA CONTRA LAS PLAGAS DEL CAMPO EN LA PROVINCIA. — Se ha emprendido una amplia batalla contra las plagas del campo en la provincia. Afectará a 24 municipios, habiéndose subvencionado por la Dirección General de Agricultura esta campaña, con tres millones de pesetas.

Doscientos veinticuatro equipos están lanzando más de 150.000 kilos de insecticidas y anticriptogámicos. Cerca de 420.000 frutales y olivos serán tratados contra el «Arañuelo», «Prays», «Repillo» y contra «La roña», el «Agusanado» y la «Abolladura».

Estas campañas propuestas por la Jefatura Agronómica Provincial, han sido declaradas obligatorias por el Ministerio de Agricultura y el Gobierno Civil.

ACTUACION DEL GRUPO FOLKLORICO «JOSEF VYCPALEK», DE PRAGA. — A raíz de la última actuación en Francia de un grupo español de Coros y Danzas, se prometieron intercambios de visitas culturales entre aquél grupo y otro checo de danzas.

Era éste conjunto coreográfico el «Joséf Vycpálek», de la Universidad de Praga, uno de los más importantes de Europa Oriental, que está compuesto por coro, orquesta y grupo de baile, con un total de 36 personas, que será el que el sábado día 24, actuará en Avila, en la Plaza de la Victoria.

Esta actuación, está patrocinada por la Delegación Provincial de Organizaciones del Movimiento, y es la primera de las que el citado grupo checo ofrecerá en España, donde realizará una jira artística con actuaciones en Segovia, Toledo y Madrid.

BURGOS

UNA EMISORA DE LA C. A. R. EN BURGOS. — En virtud de la Orden del Ministerio de Información y Turismo, publicada en el «B. O. del Estado» del pasado martes día 20, se autoriza a la Cadena Azul de Radiodifusión (C. A. R.), a establecer en Burgos una emisora, manteniéndose las autorizaciones vigentes para las dos emisoras de la capital.

LOGROÑO

CONFERENCIA DEL DIRECTOR DEL INSTITUTO DE PERIODISMO DE NAVARRA. — En el Instituto de Estudios Riojanos se celebrará un acto cultural, en el que intervendrá don Angel Benito, director del Instituto de Periodismo de la Universidad de Navarra y de la revista «Nuestro Tiempo», quien pronunciará una conferencia sobre el tema «La libertad de información en una sociedad democrática».

SALAMANCA

CLAUSURA DE LAS II JORNADAS DE TEOLOGIA Y PASTORAL ECUMENICAS. — Por el Ilmo. señor rector magnífico de la Universidad Pontificia, Dr. don Luis Sala Balust, han sido clausuradas las II Jornadas de Teología Ecuménica, que vinieron desarrollándose durante tres días en Salamanca.

Las tareas desarrolladas han sido muy importantes en torno a estas trascendentes cuestiones, habiendo participado profesores procedentes de las diócesis de Cáceres, Valladolid, Burgos, Pamplona, Granada, Avila, Castellón de la Plana, Vitoria y Zamora.

SEGOVIA

DESFILE DE MODELOS A BENEFICIO DE LA CRUZ ROJA. —El sábado se celebrará en la sala de fiestas «Las Sirenas» un desfile de modelos, organizado por la Asamblea Provincial de la Cruz Roja, a beneficio de sus obras asistenciales.

Un famoso modista madrileño pasará más de sesenta modelos de primavera y verano, así como trajes de fiesta y de boda que serán exhibidos por maniquíes profesionales. Al final se sorteará entre las señoras asistentes uno de los modelos pasados en el desfile.

VALLADOLID

170.203.190 PESETAS PARA URBANIZACION Y CONSTRUCCION DE LA CIUDAD DEPORTIVA MUNICIPAL. — Por el Pleno del Ayuntamiento de Valladolid ha sido aprobado un presupuesto extraordinario importante 170.203.190 pesetas, que se destinarán a la construcción de la Ciudad Deportiva Municipal, mercado, instalaciones de alumbrado público, obras, servicios, adquisiciones, etc.

LETRAS DE LUTO

—Confortada con los Santos Sacramentos ha entregado su alma a Dios, en Palencia, doña Julia Cardenás Cobas, viuda de don Moisés de Francisco Repiso.

La finada destacó en vida por su trato sencillo y afable y su natural bondadoso, que le hicieron merecer generales respetos y afectos.

Expresamos nuestro pésame a su apenada hija María Monserrat de Francisco Cardenás; hijo político, nietos, hermano don Alejandro; sobrinos, primos y demás familia.

—Cristianamente ha entregado su alma a Dios, en Palencia, a la avanzada edad de 90 años, don Francisco Alonso Antón.

Por su hombría de bien y laboriosidad, el finado gozó de muchos aprecios.

Testimoniamos nuestra condolencia a su afligida esposa doña Isabel Domínguez Crespo; hijos Manuela, Concha, Teófilo y Leandro Alonso Domínguez; hijos políticos, nietos, bisnietos, sobrinos y otros parientes.

Delegación Provincial de Abastecimientos y Transportes

DESPACHOS DE PESCADO, CARNE Y CERDO CONGELADOS, ACEITE VEGETAL REFINADO Y ARROZ DE REGULACION

Para conocimiento y orientación del público consumidor, a continuación se publica relación de los establecimientos detallistas que habitualmente se dedican a la venta de pescado congelado (merluza y pescadilla), de carne congelada de ganado vacuno y de cerdo congelado, así como de arroz de regulación y aceite vegetal refinado:

PESCADO CONGELADO

Nombre y apellidos	Domicilio
Emilia Arija Peña	Plaza de Abastos
Alfredo Gutiérrez Abad	» »
Cándido Pérez González	» »
Lorenzo Pérez González	» »
Brígida Castrillo Martínez	» »
Concha Bendito Sanmartín	» »
Gonzalo Higuera Casares	» »
Isaías Fernández Portillo	» »
Francisco Ramos Caballero	» »
Jesús Fernández Portillo	» »
Manuel Olaso Gutiérrez	Calle Ibiza, núm. 1.
Arsenio Lozano Alvarez	Avda. Modesto Lafuente, núm. 17.
José Martín Fernández	Plaza Francisco Franco, núm. 11.
Santos Mena Sanz	Casas del Hogar, núm. 4.
Lorenzo Hernández Melero	Casas del Hogar, núm. 9.
Miguel Font Puig	Plaza Isabel La Católica, núm. 1.
Francisco de los Bueis Torres	Calle El Cid, núm. 9.
«La Venancia»	Calle Mayor Pral., núm. 152.
Marcela Cuesta Zurro	Calle Estrada, s/n.
José Tejedor Peña	Calle Hnos. López Francos, núm. 2.
Antonio Pérez González	Calle Barrio y Mier, núm. 14.
Andrés Gutiérrez García	Calle Santa Eufemia, núm. 1.
Aurita Santos de Castro	Calle San Antonio, núm. 33.
Jesús Guantes Retortillo	Calle Los Pastores, núm. 31.
Felipe de la Fuente	Calle Inés Moro, núm. 1.
Nicolás Pérez Revilla	Calle Bailén, núm. 21.
Eusebio Salas Adán	Calle Federico Mayo, núm. 36.
Pescadería Molina	C/ Obispo Manuel González, N.º 2.

CARNE CONGELADA DE VACUNO

Establecimientos:

Supermercado Benito del Río, Plaza de Abilio Calderón, núm. 1.
Juan del Río Higuera, Plaza Mayor, núm. 13.
Eulogio Carril Peñasco, Plaza de Abastos, núm. 9.
Eulogio Carril Peñasco, Plaza Generalísimo Franco, núm. 3.

Precios:

Clase primera	79	pesetas kilo
Clase segunda	56	» »
Clase tercera	28	» »
Sebo	4	» »
Hueso blanco	5	» »
Hueso negro	1	» »

CERDO CONGELADO

Establecimientos:

Supermercado Benito del Río, Plaza Abilio Calderón, núm. 1.
Juan del Río Higuera, Plaza Mayor, núm. 13.

Precios:

Lomo y magro	90	pesetas kilo
Panceta	36	» »
Tocino	20	» »
Pies y codillo	25	» »
Espinazo	15	» »
Costillas	30	» »
Huesos	5	» »

ARROZ CLASE PRIMERA

Los establecimientos que se dediquen a la venta de arroz, tienen obligación de tener a disposición del público arroz de la clase «PRIMERA» (a granel), para vender al público a los siguientes precios:

Arroz blanco «Primera»	13,30	pesetas kilo
Arroz matizado «Primera»	13,50	» »

ACEITE VEGETAL REFINADO

Asimismo se hace público que todas las tiendas de la Capital, disponen de aceite vegetal refinado, envasado en botellas de un litro, al precio de 22,[illegible]0 pesetas litro.

Palencia, 23 de abril de 1965.

El Gobernador Civil,
FRANCISCO QUEIPO DE LLANO Y ACUÑA

Compañía Telefónica Nacional de España

Se admite personal de 17 a 27 años para cursillo de capacitación mecánicos.

Los exámenes se efectuarán el 3 de mayo próximo

Informes en la Central Telefónica
Calle Felipe Prieto, 1

BOLSA Y FINANZAS

BREVE RESUMEN DE LA SEMANA BURSATIL

Información facilitada por el BANCO DE BILBAO

BOLSA DE MADRID

Cotizaciones	16-4	23-4	Días.
BANCOS			
Central	1.165	1.171	+ 6
Banesto	1.488	1.510	+ 22
Hispano	976	978	+ 2
Rural	276	278	+ 2
Popular	805	800	— 5
Mercantil	392	391	— 1
ELECTRICAS			
H. Española	362	361	— 1
Cantábrico	177	176	— 1
Nansa	124	120'5	— 3'5
Sevillana	212	210	— 2
Madrileña	244	244'5	+ 0'5
FECSA	271'5	274	+ 2'5
Fenosa	288	288	=
Leonesa	155	155	=
Chorro	184	180	— 4
R. Zaragoza	170	162	— 8
Moncabril	128	130	+ 2
SIDEROMETALURGICAS			
A. FF. CC.	100	100	=
M. y Cons.	66	72	+ 6
Seat	290	290	=
Fasa	905	880	— 25
A. Hornos	91	91	=
S. Ana	124	123'5	— 0'5
MINERAS			
D.-Felguera	67	68'5	+ 1'5
Rif	180	180	=
Peñarroya	522	522	=
QUIMICAS			
Explosivos	143	142	— 1
Petróleos	527	528	— 1
H.-Nitro	94	96	+ 2
P. Reunidas	159	156	— 3
CONS. E INMOBILIARIAS			
Drag. y Cons.	323	325	+ 2
U. Metrop.	1.450	1.420	— 30
I. Metrop.	199	198	— 1
Urbis	100	100	=
Hidrocivil	60	60	=
E. de los Reyes	81	81	=
ALIMENTACION			
Ebro	481	460	— 21
El Aguila	497	466	— 31
Azucarera	118	114'25	— 3'75
TEXTILES			
Fabra	101	100'5	— 0'5
Sniace	258	252	— 6
VARIAS			
Campsa	201'5	205	+ 2'5
Cons. N. P.	67	62'25	— 4'75
Tabacalera	210	213	+ 3
Telefónica	158'5	158'25	+ 0'25
Marconi	112	112	=
M. Madrid	172	174	+ 2

BOLSA DE BILBAO

Cotizaciones	16-4	23-4	Días.
BANCOS			
B. de Bilbao	1.090	1.065	— 25
B. de Vizcaya	1.102	1.080	— 22
NAVEGACION			
Nervión	260	260	=
N. Aznar	72	70	— 2
N. Bilbaína	100	96	— 4
Vascongada	100	100	=
QUIMICAS			
P. Española	217	213	— 4
Sefanitro	257	250	— 7
Unquinesa	123	124	+ 1
Resinera	163	164	+ 1
Nicas	97	100	+ 3
FAES	280	285	+ 5
VARIAS			
La Robla	53	53	=
Vascongados	98	99	+ 1
Sierra M. O.	138	145	+ 7
C. Lemona	497'5	489	— 8'5
Campsa	203	203	=
C. Norte	215	215	=
SIDEROMETALURGICAS			
A. Hornos	90	91	+ 1
B. Wilcox	121	121	=
Basconia	158	156	— 2
Euskalduna	99	99	=
Mondragón	217	222	+ 5
S. Bárbara	60	60	=
ELECTRICAS			
Iberduero O.	419	425	+ 6
Viesgo	216'5	210	— 6'5
R. Zaragoza	167'5	162	— 5'5
Hidrola	362	360	— 2

BOLSA DE BARCELONA

Cotizaciones	16-4	23-4	Días.
Petróleos	528	524	— 4
Explosivos	145	141	— 4
Cros	230	228	— 2
Maquinista	91	90'5	— 0'5
A. Barna	256	258	+ 2
M. Ibérica	416	405	— 11
C. Metálicos	395	390	— 5
T. Filipinas	390	380	— 10
Sanzón	234	232	— 2
Asland	290	275	— 15
I. Agrícolas	380	375	— 5
C. de Gas	217	212	— 5

BANCO DE BILBAO
Banca. — Operaciones de Bolsa. — Pago de negociables de trigo
Mayor Pral., 79. — PALENCIA

BANCO DE SANTANDER
Fundado en 1857
Caja de Ahorros
Banca - Cambio - Bolsa
Mayor Pral., 21 PALENCIA

BANCO CASTELLANO
Fundado en 1900
Toda clase de operaciones de Banca - Pagos S. N. Trigo
Don Sancho, 2 Telfs. 2084 y 2721

Panorama económico

¿PETROLEO EN CATALUÑA?—ACTIVIDAD INDUSTRIAL EN ORENSE. — LA INDUSTRIALIZACION AGRICOLA NACIONAL.—EL 4.º CONVENIO COLECTIVO NACIONAL DE LA BANCA PRIVADA. — LAS PERDIDAS NORTEAMERICANAS DE ORO

Madrid. — (Servicio especial de «Argos». Prohibida la reproducción).

Se viene rumoreando con mucha insistencia en los círculos petrolíferos nacionales, la posibilidad de que se realizan prospecciones a fondo en determinadas zonas de Olot (Gerona). El hecho estaría motivado, por el reciente hallazgo de gas natural —magnífico gas metano según se informa— en un pequeño valle de un kilómetro cuadrado aproximadamente, en las cercanías del pueblecito de Riudaura, a doce kilómetros de Olot, en plena comarca de «La Carrotxa». De los resultados que se vayan obteniendo hasta los 3.500 metros, dependerá la continuación e incremento de las perforaciones.

Parece que existen importantes proyectos para activar la industrialización de esta provincia. Por de pronto, se van a montar unos talleres que crearán 300 puestos de trabajo. Parece que también hay en preparación otras instalaciones de camiones, fábrica de conservas a base de castañas, nueces y cerezas, y talleres de carrozado de camiones. Y según nuestros informes, se van a gastar cerca de los veinticinco millones de pesetas, en un taller para hacer tableros de piedra.

Las firmas privadas que deseen establecer ciertas industrias agrícolas en un número de determinadas provincias, podrán solicitar beneficios fiscales y subvenciones oficiales, dentro del actual programa de industrialización orientado por el Gobierno. Las industrias afectadas principalmente, son los centros para la manufactura de bulbos y raíces de consumo, de frutas y vegetales, molinos para la obtención de jugo de uvas, y mataderos refrigerados y rurales de diversas provincias. Las solicitudes concernientes a localización pueden presentarse cada trimestre, y serán despachados en el plazo máximo de treinta días.

Se ha firmado recientemente el cuarto convenio nacional de la Banca privada, caducado en diciembre último, entre las mejoras más importantes y destacables del citado convenio, figuran un aumento en la escala de salarios, y la creación de unos aumentos por antigüedad de la misma cuantía para todas las categorías.

Continúan las pérdidas norteamericanas de oro, durante el curso del presente año. En el primer trimestre de 1965, estas pérdidas han representado 825.000.000 de dólares. Parece ser que las autoridades financieras norteamericanas, muy preocupadas con esta cuestión del dorado metal, van a orientar nuevos cambios sobre el comercio del mismo, y se dice al respecto, que los Estados Unidos no van a garantizar ya el precio de 35 dólares la onza, cuando se compra oro a los Gobiernos extranjeros, los Bancos Centrales, y el Internacional Monetary Foundo.

José-Luis BARCELO

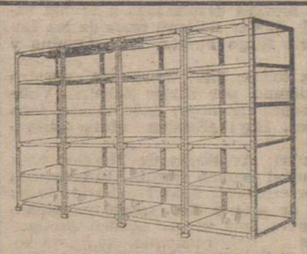

ESTANTERIAS METALICAS
de ángulo ranurado
LAS MEJORES
Consulten sin compromiso
FELIPE DE LA CRUZ
Tte. Velasco, 16. Tlf. 3476 y 1480
PALENCIA

anuncios por palabras

Alquileres

TOMARIA EN ARRIENDO finca de secano-regadío, monte o dehesa en coto redondo, con buenas dependencias, con superficie de 300 has. en adelante. Ofertas y condiciones detalladas por escrito al número 2.200. Publicidad Anuncie. Santiago, 5. Valladolid.

SE ARRIENDAN 5 hectáreas de alfalfa. Magaz. Alberto García.

ARRIENDO finca recreo cerca estación Villaprovedo, árboles frutales, palomares y viñedo, propia veraneo. Jesús Aguilar. Santa Cruz de Boedo.

ARRIENDO doce obradas alfalfa. Informes, Fray Luis de León, 27. Detrás de Iglesia San Antonio.

ALQUILO dos tractores de 65 y 38 HP. Lorenzo Díez. Villatoquite.

NECESITO casa de campo temporada verano, cerca de Palencia. A. Burgos. Muro, número 2, segundo.

ALQUILO local nuevo, 50 m2., céntrico. Tratar, Ramírez, 3, 4.°, izda.

Automóviles

ALQUILER sin chofer Seat 600-D, Seat lujo 1.500. Ultimos modelos. Autos Espino. Avenida Cuba, 2. Teléfonos 1764-3631.

AGENCIA España, Academia conductores, enseña mejor, aprueba antes. Don Sancho, 16. Teléfono 2258.

AUTO Escuela Carmelo, le enseñará a conducir pronto y bien. Martínez de Azcoitia, 3. Junto Banco Santander.

PEUGEOT 203, se vende, buen estado. Señor Atienza. Mayor, 31.

VENDO ruedas completas seminuevas 7,50-20; bomba inyectora 4 cilindros; motor de arranque; dínamo 3 baterías. Santiago, 13. Palencia. Riesgo.

VENDO Seat 800 como nuevo. Teléfono 4634, de 11 a 1.

PARA comprar o vender su automóvil, señor Iglesias paga su automóvil al contado y le vende el que usted necesite en los plazos que desee. Automóviles todos los modelos, marcas y precios. Sr. Iglesias. Teléfono 4097 y Bar Carrionesa.

Fincas

¿QUIERE vender su finca?, diríjase a Peláez. Avenida General Franco, 4. Valladolid.

SU FINCA será vendida más cómodamente a través de Peláez. Agente Propiedad Inmobiliaria. Avenida General Franco, 4. Valladolid.

SOLAR, se vende. Avenida Asturias, frente al Silo, fachada 16 metros a la carretera y 28 a calle Sur. Razón, Capuchinos Viejos, número 8. Teléfono 31896. Sr. Miralles. Valladolid.

SE VENDE piso segundo. Modesto Lafuente, 27, segundo C.

VENDO casa deshabitada con corral. Carcavilla. 50.000 pesetas. Razón, Cura, 2, sexto.

VENDO piso nuevo. Informes, Guzmán El Bueno, 7, tercero, F.

VENDO parcela. Barrio San Ignacio Tratar, Ramírez, 3, 4.° izquierda.

Ganados y aves

VENDO novilla holandesa, segundo parto, recién parida, en Torquemada. Isidro Miguel.

VENDO pollitas americanas de dos meses. Granja Blanco. Rizarzuela, 9.

SE VENDEN cerdos al destete. Tercer Barrio Cuarteles. Dionisio López.

SE VENDE novilla de 10 meses. Raza holandesa. Tratar con Angel Martín. Camino Santa Eufemia, número 30 (Barrio Otero).

VENDO cerdos de 25 a 30 kilos. Calle Daoiz, núm. 4. Barrio del Cristo.

SE VENDEN 6 novillas holandesas. Cipriano García. Piña de Campos.

VENDO cerdos destete. En Villamartín. Angel Fernández.

VACAS, vendo, procedentes de la Montaña o cambio por ganado de carne. Verlas, Cuadras Bahillo. Camino San Román.

VENDO 40 ovejas nuevas. Tratar, Fortunato Gutiérrez. Cabañas de Castilla.

VENDO 2 novillas ratinas abocadas al segundo parto. Cumplen mayo y junio; borro semental, tercera monta. Itero Seco. Teódulo.

POLLITAS Hy-Line, de 1, 2 y 3 meses, vendo. Félix. Frómista.

VENDO 39 ovejas, mitad emparejadas, mayoría horras y sobreborras y 7 cancinas. Salvador Pérez. San Román de la Cuba.

VENDO 90 ovejas ortuñas. Baldomero Renedo. Frómista.

VENDO cerda de cría con cerdos al destete. Gaspar Payo. San Cebrián de Campos.

VENDO 30 ovejas emparejadas. Ventina Sánchez. Carrión.

SE VENDEN 61 ovejas lecheras y un marón, todas nuevas. Tratar con Hermógenes Díez, en Hornillos de Cerrato.

SE VENDEN 2 terneros de 10 meses. Antonio Domínguez. Calle Arturo Duperier. Venta de Baños.

VENDO macho 5 años, estatura regular. Carretera Villamuriel. Huerta El Chano.

SE VENDE yegua 4 años, 9 a 10 dedos, percherona. Marcilla. Honorato Lanchares.

Hospedajes

CEDO a matrimonio solo o dos señoritas habitación amueblada, casa nueva, céntrica, informes, esta Administración.

ADMITO dos pupilos en casa confortable. C. La Paz, 6, segundo, A.

Maquinaria y Reparaciones

SEMBRADORAS de remolacha marca "Titán", patentadas, de 2 y 3 surcos, con cultivador acoplado. Sembradoras de patatas marca "Súper-Prefer", de importación francesa. Almacenes Maquinaria Ortega y Ortiz de Zárate.

ARADOS para tractor, gradas, cultivadores, niveladoras, bombas, motores, cosechadoras, rastrillos, básculas, correas, cojinetes, vertederas "Triplex", aceites, grasas, recambios. Almacenes Pinacho.

NEUMATICOS, correas de ventilador, correas trapezoidales. Navamuel. Casado del Alisal. E. Teléfono 1937.

ASEGURE su cosecha con cosechadora Santana.

MAQUINAS Tricotosas, sistema italiano. Especiales para menguados. Rematadoras, bobinadoras, picadoras sastrería. Facilidades. Imperio. Montera, 32. Madrid.

VENDO máquina cosechadora Claison Santana, 2.40 de corte, con empacador de paja, casi nueva, a menos de mitad de precio y facilidades, por dejar negocio al formar cooperativa. Para tratar, en Palencia. C. Murillo, 28. Honorio Simón.

OCASION: motor riego "Piva", 4 HP., uso un año, 6.500 pesetas, de petróleo. Droguería. Frómista.

Trabajo

SE NECESITA obrero para huerta, se le facilitará vivienda. Informes, "Frutas Delgado". Casado del Alisal, 43. Teléfono, 2749.

SE NECESITAN oficiales torneros y ajustadores de primera para taller mecánico. Informes, teléfono 2503.

SE NECESITA cocinero y camareros. Informes, bar restaurante "El Castillo". Teléfono 1799. Burgos.

NECESITO sirvienta de 50 a 55 años, con buena referencia, bien impuesta obligaciones, para atender señor solo, mayor. Tratar, Avenida de Cuba, número 21, primero, izquierda. Francisco Llorente.

SE NECESITA pastor. Tratar, Valentín Pérez. Hontoria de Cerrato.

OBREROS agrícolas, se necesitan. Informes en Avenida Manuel Rivera, 3, Oficinas "La Treinta".

TRACTORISTAS, se necesitan. Informes en Avenida Manuel Rivera, 3, Oficinas "La Treinta".

PASTORES, se necesitan, muy bien pagados. Informes, en Avenida Manuel Rivera, 3, Oficinas "La Treinta".

NECESITO regador. Mayor, 32. Palencia.

SE NECESITA representante para capital y provincia, con informes. Somieres José Luis García. Rodancha, núm. 2. Logroño.

REPRESENTANTE necesita fábrica plásticos para capital y provincia, ramos indistintamente: automóvil, pilotos eléctricos y menaje; cocina, regalos. 18 de Julio, 4. Chirivella (Valencia).

PARA San Pedro necesito dos pastores con dos ayudantes, sueldo y tanto por ciento en leche, corderos y lana. Juan A. Soriano. Conde Ansúrez, 14, primero. Valladolid.

SE NECESITAN oficiales y peones de albañilería. Para tratar, con Silvano Martínez. Grupo de la Construcción, núm. 4.

SE NECESITA asistenta. Modesto Lafuente, 11, cuarto, derecha.

SE NECESITAN albañiles para trabajar por su cuenta a destajo. Construcciones Salvador. Balmes, 12. Palencia.

SE NECESITA sirvienta, buen sueldo. Mayor, 63, primero. Edificio Banco Hispano.

SE OFRECE chofer o ayudante, carnet primera. Teléfono 2627.

Traspasos

TRASPASO tienda ultramarinos y bar, con estanco, en Villanueva de Arriba (Palencia). Razón, Manuel Iglesias.

SE TRASPASA, se arrienda o se vende casa con su negocio, por no poderlo atender. Bautista (Bar).

POR NO poderlo atender traspaso carnicería y vendo casa libre para edificar. Razón, mañanas, Plaza Abastos, caseta 32.

Varios

VISITE el Trust del Mueble, paraninfo de elegancia mobiliar. Muro, 2 (detrás del Gobierno Civil). Palencia.

PLAZOS, contado (descuentos): Relojes suizos garantizados, joyería. Cámaras fotográficas. Afeitadoras eléctricas. Prismáticos. Transistores. Ollas exprés. Envíos por correo. Facultad devolución. Pida catálogo gratuito. Admitimos representantes. GARPA. Apartado, 896. Madrid.

VENDO máquina segadora medio uso y motor 2, 3/4 seminuevo. Alipio Miguel. Cevico Navero.

SE VENDE armario y mesa cocina, seis sillas, dos sillones paja, perchero, armario comedor, aparato luz comedor y una frescuera. Héroes Baleares, 13.

VENDO remolque 4 toneladas, carro par, máquina ensacadora, 3 ventiladores, todo seminuevo. Viuda de Adolfo Infante. Paredes de Nava.

VENDO 8 colmenas movilistas, dos cerdas cubiertas. Emilio. Villadiezma.

Vehículos

VENDO moto Guzzi 65 cc. General Mola, 138, lechería.

FURGONETA D. K. W. Combi, vendo. Señor Pastor. Avenida General Goded, número 3.

VENDO DKW Combi, a toda prueba. Abella Martín, 75.

VENDO carro pequeño entoldado, ruedas goma, enganchado. Calle Frechilla. Gabino.

Ventas

CEMENTOS, calidad y precios. "Jala", S. A. Teléfonos 2062, 3458, 1519.

PUERTAS, ventanas, precios económicos. Hernando. R. Argentina, 7.

MAIZ Pioner, primera marca nacional para siembra, contratando la producción, regalamos la simiento y en otro caso la vendemos a precio oficial; informes en Manuel Rivera, núm. 5. Benigno Martín.

GARBANZOS para siembra, pulpa, vendo. Polvorosa. Frómista.

DERCE, tubos, bovedillas. Oficinas, Estrada, 33. Teléfono 4862.

VENDO 4.000 kilos cebada cervecera y 1.500 avena. Gabino. Villalcázar.

VENDO 3.000 kilos de alfalfa. Federico Sardón. Torquemada.

VENDO cama niquelada, buen estado, 105 centímetros ancha, buen precio. Rafael López. Martínez de Azcoitia, 3.

SE VENDE la mina "Dos Amigos", situada en Santibáñez de la Peña (Palencia). Para tratar, dirigirse a don Floreal Llorente en la misma localidad.

MADERAS: Soria, Vizcaya, Galicia, Guinea. Tableros, todos los que necesite, en contrachapeados y aglomerados. Distribuidor oficial de Táblex. Pedro Manuel Gil. Antonio Maura, 5. Palencia.

PARA BODAS, alianzas, pulseras, sortijas, pendientes, medallas en oro de ley y relojes señora y caballero. Vaquero.

SE VENDEN tejas planas, puertas y ventanas procedentes de derribos. Almacenes Morales. Modesto Lafuente, 4.

VENDEMOS ventanas de 3 cuerpos, muy útiles para gallineros y otras de un cuerpo, seminuevas. Madres Clarisas.

M.C.D.2022

NOTICIAS DE ULTIMA HORA

Propuesta del Presidente de la India

Utilización de una fuerza de seguridad afro-asiática entre el Vietnam del Norte y del Sur

Nueva Delhi, 24. — El presidente de la India, Sarvapalli Radhakrishnan, ha sugerido que la utilización de una fuerza de seguridad afro-asiática en la frontera entre el Vietnam del Norte y el del Sur, destinada a reducir el peligro de guerra, sería un gran paso para la solución del conflicto.

El presidente Radhakrishnan ha formulado esta sugerencia al dar la bienvenida al Alto Comisario de Ranzania, Salim Ahmed Salim, quien le ha presentado sus credenciales hoy en Nueva Delhi.

El presidente indio pronunció unas palabras señalando que el cese de hostilidades por ambas partes en el Vietnam, el establecimiento de una fuerza de policía afro-asiática en las fronteras entre los dos Vietnam y el mantenimiento de sus actuales fronteras, «podrían ser los pasos necesarios para la restauración de la paz y la estabilidad en esta región del mundo».

Se trata de la primera declaración importante formulada por el presidente de la India acerca de la crisis del Vietnam después de su regreso del viaje que ha efectuado a Gran Bretaña.

Como se recordará, en su breve escala en Moscú almorzó con el presidente de la Unión Soviética, Anastas Mikoyan.—Efe.

APAGAN LAS LUCES POR LA NOCHE

Saigón, 24. — Todos los indicios dan a entender que las ciudades del Vietnam del Norte han recibido la orden de permanecer a oscuras durante la noche, con motivo de los ataques aéreos nocturnos que la aviación norteamericana y survietnamitas lleva a cabo, según ha manifestado un piloto norteamericano.

El comandante Boyd Huncie, jefe de la escuadrilla de ataque 212, a bordo del portaviones «Hancock», ha declarado en una conferencia de prensa celebrada hoy en Saigón, que los convoyes militares vietnamitas viajan a oscuras durante la noche.

El comandante Huncie agregó que su escuadrilla suspendió el bombardeo que efectuó ayer contra un nudo ferroviario novietnamita debido al riesgo que corría de dañar las casas de los habitantes no militares. «Tenemos órdenes estrictas de no arrojar bombas sobre objetivos civiles», añadió.

Por otra parte, se informa que anoche resultó muerto en la base aérea de Danang un solddao norteamericano de la Infantería de Marina, al hacer explosión accidentalmente una granada en una tienda de campaña.—Efe.

Los ingleses siguen tergiversando los hechos

Ahora inventan la «opresión» de la católica España sobre el católico Gibraltar

Londres, 24. — (Del corresponsal de Efe, Celso Collazo). — Hay un arte de tergiversar que debe ser exclusivamente gibraltareño, porque nadie lo practica mejor.

En esta campaña propagandística, que por enésima vez se nos dedica, —mencionando, eso sí, que somos los españoles los que nos entregamos a «viciosas» campañas contra Gibraltar y su pueblo—, tenemos esta mañana una carta de un tal mister R. Norton, quejándose al semanario católico «The Tablet» de que no les apoyen en sus pretensiones.

En cierto mensaje de su escrito, el señor R. Norton se refiere al reciente «libro blanco» británico y dice: «El libro blanco pone bien en claro que el Gobierno británico está plenamente convencido de que España no tiene derecho a ser consultada sobre cambios en el estatuto constitucional de Gibraltar y en sus relaciones con el Reino Unido».

Esto que dice el señor Norton es, cuando menos, equívoco. El «libro blanco» en su página diez dice textualmente: «Como estará enterado el director de Asuntos Políticos de Europa (español), el Gobierno de Su Majestad británica reconoció que los desenvolvimientos constitucionales en Gibraltar eran asunto e interés para España».

El cronista no tiene la menor aspiración a discutir menudencias con el señor Norton o con cualquiera de sus coetáneos. Citó el detalle como muestra de la deliberada falacia que se lanza incesantemente desde Gibraltar con indudables miras a confundir a la opinión pública británica.

Así nos ha salido ahora la historia de la «opresión». La católica España está ejerciendo sobre el católico Gibraltar, como un nuevo recurso para impresionar a los católicos ingleses. No creo equivocarme si les digo que los católicos ingleses, mejor informados de lo que en Gibraltar creen, van a tragarse difícilmente tales ruedas de molino.

Algunas cartas firmadas de católicos he visto yo y puedo decir que aquella «sentina del vicio», de «contrabandistas de drogas» y de corrupción a mares no va a impresionar mucho con estos farsáicos golpes de pecho de ahora. Salvadas, claro está, las personas y su católica fe, individual y altamente respetable.

Pero el que so capa de cristianismo se nos trate de colar cuanto de turbio, de ilegal y de abusivo se viene dando en Gibraltar y su campo, es harina muy de otro costal, que los católicos de uno y de otro lado comprenderán por sí solos.—Efe.

El ministro de Trabajo inaugura en Almería la "Casa del Mar"

(Viene de primera página)

mas de los pescadores tienen en la política cotidiana del departamento, sino también porque desde hace mucho tiempo tenía la decisión de visitar Almería y conocer directamente la situación de los trabajadores de esta provincia extrema de España, y dialogar con ellos para afrontar en común las posibles soluciones. Abordó luego el señor Romeo el problema específico de los pescadores almerienses y afirmó que la voluntad decidida de encontrar soluciones válidas, no sólo se confirma con su presencia, sino que se hace patente en el hecho de que le acompañan en su visita, junto a los mandos de su departamento, el subsecretario de la Marina mercante, y los directores generales de Pesca, y de Instrucción de la misma. Queremos ser eficaces, afirmó, y por eso estamos aquí.

Don Jesús Romeo pasa luego a reseñar otros problemas pendientes aún de resolución, entre ellos aquellos que afectan a los pescadores almerienses, especialmente los que se refieren a la situación en que se encuentra la llamada «pesca de bajura».

El Movimiento Nacional —dice luego el ministro de Trabajo— fue, desde sus orígenes, un ansia de solidaridad real entre los españoles, la ambición agudísima de una nueva unidad, de un patriotismo nuevo, de una justicia y una eficacia que llenaron de sustancia las viejas palabras de una retórica acartonada y hueca. Y esto, en definitiva, es lo que debe preocuparnos. Y en el mar y en la tierra hemos de vivir intensamente cada día en una acción social creadora, capaz de transformar hasta lo más profundo las estructuras inservibles y de llevar adelante, con ambición de iluminados, la batalla de la justicia social.

Todo el pueblo español, ha de sentirse unido férreamente por una emoción común de futuro. Y yo vengo a dar testimonio de que haremos todo eso, que os he dicho. La política social es una empresa solidaria y única, en la que se resumen todos los esfuerzos, todas las técnicas, todos los recursos. Es una empresa del pueblo y para el pueblo. Lo mismo para los pescadores que para los campesinos, que para los trabajadores de la industria o de los servicios. Pero para llevarla adelante victoriosamente, el pueblo ha de sentirse fundido con emoción y participación real en las tareas de gobierno, en torno al Caudillo. Todo ello nos costará sacrificios y nos exigirá a veces renuncias. Pero cuando en un pueblo existe decisión, valentía y moral de lucha, ningún obstáculo resulta invencible.

Pescadores y trabajadores de Almería —concluyó diciendo el ministro—; para terminar este acto de niauguración de la Casa del Mar y dar a nuestro encuentro el valor de un compromiso de unidad en la lucha por el establecimiento de un orden social justo, yo quiero simbolizar el espíritu de conquista que nos anima y subrayar la responsabilidad que en su logro a todos nos alcanza en una mujer ejemplar de esta tierra marinera. Ante vosotros, quiero imponer la medalla del Trabajo, a doña Encarnación García Escámez. Esta medalla no es un premio en su pecho. Es el reconocimiento de España entera a una mujer de nuestro pueblo que, entre hijos, yernos y nietos, ha dado la vida de siete frutos de sangre al mar. La emoción que al ministro de Trabajo le embarga en este instante, al prender la medalla a esta mujer española, es la emoción que a todos debe unirnos en el esfuerzo por la revolución que el Movimiento lleva en sus principios. Estas seis vidas de un mismo tronco, perdidas en la dura faena del mar, nos exigen y nos emplazan en el esfuerzo por una España mejor y más justa para todos.—Cifra.

VIETNAM

(Viene de primera página)

dor en el curso del más intenso ataque realizado hasta la fecha contra los sistemas de comunicación del Vietnam del Norte.

El número de aparatos que intervinieron en la operación ascendió a ciento setenta y cinco, entre los que se incluían sesenta con base en diversos portaaviones de la séptima flota. Sobre las carreteras usadas para enviar refuerzos al Viet Cong fueron arrojadas trescientas toneladas de bombas.—Efe.

BASE DESTRUIDA

Saigón, 24.—Seis bombarderos norteamericanos han destruído una base anti-aérea norvietnamita y atacado un convoy de camiones, a unos 225 kilómetros al Sur de Hanoi, durante la pasada noche. Los aviones dispararon 36 bombas y 50 cohetes sobre los objetivos, seleccionados durante un rutinario vuelo de reconocimiento.

Esta operación nocturna, se produce poco después del más violento ataque de toda la guerra, realizado ayer, cuando unos 200 aviones norteamericanos y survietnamitas, destruyeron siete puentes situados en las más importantes carreteras del Vietnam del Norte.

En Saigón, el enviado especial británico, Patrick Gordon Walker, se entrevistó ayer con el ministro de A. Exteriores survietnamita, Tran Van Do y se reunirá hoy con el primer ministro.—Efe.

DE SEMANA EN SEMANA

Un problema para la agricultura gallega

La Coruña. — (Del corresponsal de la Agencia Cifra, C. Armesto).— Un tema de trascendental importancia para el desarrollo de la agricultura gallega acaba de ser expuesto en varios reportajes publicados por el diario local «La Voz de Galicia». Se habla en los mismos de la penosa situación en que se encuentra en estos instantes la Cooperativa Regional de Castro Narón, en las inmediaciones de El Ferrol del Caudillo, que había alcanzado extraordinario prestigio y que había extendido sus actividades por distintas puntos de la región especialmente en Lugo y La Coruña.

Nacida la Cooperativa en 1961, fueron concedidos a ésta créditos de diez millones de pesetas, para adquisición de maquinaria, y de tres millones setecientas ochenta mil pesetas, para préstamos a agricultores. Sin embargo, y debido a una deficiente organización interna, los 47 tractores de que disponía, y que habían supuesto un fuerte impacto sicológico entre los agricultores de esta parte de Galicia, han sido embargados; el último de los créditos concedidos no llegó a ser cobrado por los 84 solicitantes, pues directamente, una vez cobrado el pago de las deudas más urgentes. Veintiocho depósitos de piensos, semillas, la maquinaria de la fábrica de piensos de Jubia, así como otros bienes muebles e inmuebles; han sido subastados o van a serlo.

Al presidente de la Cooperativa le fue comunicado recientemente el cese.

Se da un hecho realmente asombroso, y que habla bien claro de los beneficios que el cooperativismo puede suponer para los campesinos gallegos. Pese al estruendoso fracaso que, debido a la carencia de una organización adecuada, ha supuesto esta Cooperativa, los afectados —que se acercan a unos cinco mil— desean una nueva Cooperativa.

Por el momento, están inquietos, pues ignoran con exactitud las responsabilidades de tipo económico a que puedan tener que hacer frente, ante las deudas existentes. Las pérdidas que la desaparición práctica de la Cooperativa de Castro supone se elevan a cerca de 30 millones de pesetas, pues tal parece la inversión que se había realizado hasta el momento.

Ya es lamentable la crisis de la Cooperativa, porque durante su actuación ha demostrado que el cooperativismo puede ser la salvación del agro gallego. Por lo que pronto llevó al ánimo de miles de gallegos la necesidad y utilización de maquinarias agrícolas; había regulado algunos artículos del campo; se construyeron, con prestación personal, algunas carreteras y se levantaron edificios sociales, con cine, biblioteca y salas de recreo, en varias localidades de las provincias de La Coruña y Lugo. También se había conseguido la aprobación, para determinadas zonas, de la concentración parcelaria.

Pero es muy posible que todos estos beneficios se pierdan y es una pena.—Cifra.

65.000 kilos de angulas capturadas en el litoral de Murcia

Se cotiza a 42'25 pesetas el kilogramo

Murcia, 24.—Mas de dos millones setecientas mil pesetas, ha representado en lonja la pesquera de 65.000 kilos de anguilas capturadas desde noviembre en el litoral del Mar Menor. El kilo en esta comarca se cotiza a 42,25 pesetas. La mayor parte se ha exportado a Italia y Holanda, en vehículos frigoríficos. Esta pesquera es muy superior a la del año anterior.—Cifra.

Enormes colas para visitar la Exposición española en la Feria de Nueva York

Las novedades han sido muy bien acogidas

Nueva York, 24.—En los primeros días de exhibición en el pabellón español de la Feria de Nueva York se han formado enormes filas para penetrar en el mismo, que hacen suponer que la afluencia de este año será aún superior a la del anterior. El visitante que ya conocía el pabellón se ha visto gratamente sorprendido al apercibir las mejoras introducidas en el mismo. En el patio central se ha instalado una plataforma de madera rodeada de jeranios, sobre la que actúan los bailarines del grupo de «Coros y Danzas» constantemente. En el vestíbulo principal se han instalado diversas tiendas, en las que se venden objetos seleccionados de arte y recuerdos españoles, que han sido muy celebrados. En la parte superior se ha instalado un nuevo bar, el «Barcelona», que es una estilización moderna de las famosas ramblas de las flores y de los pájaros barceloneses. Todas estas novedades han sido muy bien acogidas y hacen al pabellón aún más atractivo de lo que era.—Efe.

VEA Y OIGA EL PROGRAMA CON INTER

T.V.E. PROGRAMA PARA EL DIA 25

MATINAL.—10,00: Apertura y presentación; 10,03: Buenos días. Efemérides, el tiempo, por Mariano Medina y Santa Misa; 11,00: Concierto presenta Sinfonía, de Bruckuer, por la Orquesta Nacional de España; 12,30: Telefilme. Documental. La senda solitaria; 1,00: Salto a la fama. Dirección y realización: Ricardo Soria. Presentación: Julio Carabias.

SOBREMESA. — 2,00: El día del Señor. Emisión religiosa dirigida por D. Salvador Muñoz Iglesias. Realización: Manuel Aguado; 2.25: Tele-Club, presenta a un grupo de artistas aficionados que dedicarán sus actuaciones a quienes padecen algún dolor, tienen alguna preocupación o han planteado algún problema. Dirección y guión: Ramón Barreiro. Presentadores: Piñar Cañada y Antolín García; 2,50: En antena... ¡Al fútbol! Dieciseisavos de la final de la Copa de S. E.; 3,00: Telediario; 3,20: Perfil de la semana; 3,30: Discorama, presenta al The Walt Dickerson Quartet, vibrafonista americano, el tercero de la lista después de Lonel Hampton y Milt Jackson. Dirección y presentación: Pepe Palau; 4,00: Bonanza, presenta «¡Hijo mío! ¡Hijo mío!»; 5,00: Final.

INFANTIL. — 5,01: Fiesta con nosotros. Nuevamente las marionetas de Herta Frankel para divertir a los niños. Presentadores: Juan Viñas y Gustavo Re. Dirección y realización: Artur Kaps; 5,40: Las aventuras de Lariat Sam: Arte y Maña.

TARDE. — 6,00: Reina por un día. La ilusión llama a las puertas de un corazón que fue feliz pocas veces. presentadores: Mario Cabré y José Luis Barcelona. Realizador: Eugenio Pena; 7,00: ¿Quién es quién? concurso presentado por Juan Manuel Soriano. Realizador: Pablo de Sárraga; 7,30: Conexión con el Palacio de los Deportes de Barcelona para transmitir el partido de baloncesto que enfrentará a los equipos «Picadero-Juventud».

NOCHE. — 9,10: Telefilme. Estrellas de Hollywood: El Angel Caído; 9,30: Tele-Deporte; 9,45: Telediario; 10,00: Avance de programas; 10,02: Confidencias, presenta Un hombre admirable, de Jaime de Armiñán; 10,30: Sesión de noche, presenta «Murallas de silencio». Comedia de aventuras en la que un médico huye con el producto del robo de una banda de gangsters. Director: Hugo Fregonesse. Intérpretes: James Mason, Marta Toren, Dan Duryea; 12,30: Telediario. El programa de mañana, despedida y cierre.

PROGRAMA PARA EL DIA 26

SOBREMESA. — 2,00: Apertura, presentación y avance de programas y Telediario; 2,05: El mundo en que vivimos: Historia Universal: Panorámica; 2,20: El vagabundo de las islas, presenta Los piratas; 2,50: En antena... La entrevista; 3,00: Telediario; 3,20: Punto de vista; 3,30: Tele-novela: Jane Eyre, de Charlotta Bronte. Adaptación: Manuel Tamayo. Dirección y realización: Pedro L. Ramírez; 3,50: Revista para la mujer. Dirección y realización: Pilar Miro. Hoy: Sumario de la semana e información sobre una profesión femenina: Guía de turismo; 5,30: Conexión con las unidades móviles desplazadas a Sevilla para transmitir la corrida de toros en la que se lidiarán reses de los Herederos de don Carlos Núñez. Cartel: Diego Puerta, Paco Camino y Manuel Benítez «El Cordobés».

CULTURAL. — 7,30: Inglés para todos; 7,40: Temas de nuestro tiempo: Predicción automática del tiempo, por Carlos Zabaleta Vidales; 8,15: Las artes, por Manuel Sánchez Camargo; 8,30: Visado para el futuro, por el profesor Miravitlles. Hoy: ¿Existen otras civilizaciones?

NOCHE. — 8,50: Dibujos animados: Aventuras de Tín-Tin; 9,00: Trofeo. Información taurina por Manuel Lozano Sevilla. Información deportiva, por Matías Prats; 9,30: Corresponsal; 9,45: Telediario; 10,00: Avance de programas; 10,02: Rueda de prensa. Un espacio informativo presentado por Victoriano Fernández Asís, al que acuden personalidades de la política, las ciencias, las artes, la economía, etc., para someterse al interrogatorio de los periodistas; 10,30: Noche de estrellas, presenta a Hans Recklin, Adamo, Luis Aguile, Georges A. Martín, Iva Zanicchi, Rondart And Jeanne. Presentadores: Franz Joham y Gustavo Re. Realización: Artur Kaps; 12,00: Telediario. El programa de mañana, despedida y cierre.

Ha fallecido en Valladolid el Obispo de Changteh (China)

Residía en España desde que le expulsaron los comunistas de su diócesis

Valladolid, 24. — Ha fallecido en esta ciudad el Excmo. y Reverendísimo Fray Gerardo Herrero Garrote, religioso de la Orden de San Agustín, obispo de Changteh (China).

El prelado fallecido residía en el Convento de los PP. Agustinos desde 1952, año en que fue expulsado de su diócesis en China, por los comunistas.

La noticia de la muerte del obispo, ha causado en Valladolid general sentimiento. Durante toda su estancia en la capital se había captado generales simpatías en todas las clases sociales, sobre todo en las humildes, por su trato afable y cordial.

A mediodía, en el templo de los PP. Agustinos, se celebró un funeral en sufragio de su alma. La inhumación será a las cinco de la tarde.—Cifra.

N. de la R.—El obispo Herrero, había nacido en Jambrina (Zamora), el 28 de junio de 1885. Profesó en el Colegio de los Agustinos de Valladolid, el día 20 de septiembre de 1901, y fue ordenado sacerdote en el Monasterio de Santa María de la Vid, en Burgos, el 9 de agosto de 1908. Misionero en China, sufrió persecución de los comunistas y fue expulsado de aquel país en 1952. Fue preconizado obispo el 11 de diciembre de 1959.—Cifra.

NO-DO DE SUCESOS

Atraco frustrado EN SUIZA

Disfrazados de enfermeras, once bandidos proyectaron asaltar el Hospital Central de Lausana

Siete muertos y numerosos heridos en un choque de trenes en Túnez

ATRACO FRUSTRADO

Lausana, 24. — Un atraco que rivaliza en audacia y astucia con el famoso asalto al tren correo inglés, ha sido descubierto pocos minutos antes de su ejecución y once hombres han sido detenidos.

Los once individuos habían proyectado atracar el hospital central del Cantón de Lausana aprovechando la llegada de la nómina mensual del personal, cuyo importe se eleva a 1.200.000 francos suizos y que iba a ser llevado al hospital en una furgoneta de la Policía. El atraco iba a ser realizado utilizando una falsa ambulancia por miembros de la banda enfundados en uniformes de enfermeras. Otros miembros de la banda se apostarían en lugares estratégicos en tres automóviles para apoyar el golpe, pero el atraco fue frustrado cuando la ambulancia salía para el hospital y los atracadores fueron detenidos, ocupándoseles pistolas ametralladoras, una escopeta y los disfraces. —Efe.

DESBORDAMIENTO DEL MISSISSIPPI

Dubuque, Iowa, Estados Unidos, 24.—El cenagoso Mississippi ha alcanzado una altura record y se teme que su caudal aumente más.

Los voluntarios trabajan febrilmente construyendo diques con sacos terreros y caravanas de camiones traen arena y grava para las defensas de la ciudad.

Este desbordamiento del Mississipi, el peor de su historia, va trazando una gigantesca marca a través de cinco Estados del Medio Oeste, saltando taludes y derramándose sobre ricas tierras de labor. Por lo menos, hay ya catorce personas muertas y más de 35.000 sin hogar. Los daños se estiman en más de cien millones de dólares.—Efe.

CHOQUE DE TRENES

Túnez, 24. — Siete muertos y varias docenas de heridos fueron el resultado de un choque de trenes en las inmediaciones de la ciudad de Túnez, según anuncia la Agencia de noticias tunecina TAP.

La colisión tuvo lugar a las 18'20 (hora local), bajo un puente a la salida de la capital. Uno de los trenes llevaba obreros que regresaban de su trabajo en Sidi Fathallah, barrio industrial de Túnez. El otro era un cercanías procedente de la ciudad costera de Hamman Lif.

Las últimas noticias indican que el número de heridos asciende a treinta.—Efe.

INUNDACIONES EN BRASIL

Río de Janeiro, 24 — Dos personas han resultado muertas y alrededor de diez mil han perdido sus hogares a consecuencia de las inundaciones registradas en el importante central comercial e industrial de Sobral, en el Estado de Ceara.

La inundación ha sido provocada por las fuertes lluvias que motivaron el desbordamiento del Acaraua.

Centenares de personas se encuentran aisladas en pequeños islotes formados en los puntos más elevados y los equipos de socorro luchan con grandes dificultades para auxiliarles.—Efe.

MUERE AL VOLCAR SU CARRO

Córdoba, 24. — Miguel García Amor, de 44 años de edad, resultó muerto al volcar el carro que conducía.—Cifra.

ALGARADA ESTUDIANTIL

Santiago de Chile, 24. — Dos oficiales de la Policía y 16 paisanos, entre ellos un miembro del Congreso, han resultado heridos en el cuarto día consecutivo de desórdenes provocados por estudiantes de Bachillerato en su protesta contra el aumento de precio en los transportes públicos.

Alrededor de mil estudiantes sostuvieron una batalla a pedradas con las fuerzas de la Policía, que utilizaron bombas de gas lacrimógeno y mangas de agua.

El miércoles pasado también se registraron disturbios en la Ciudad Universitaria de Concepción donde los estudiantes produjeron desperfectos en varios autobuses y apedrearon el edificio de un periódico. Dieciocho personas resultaron heridas y 34 manifestantes han sido detenidos. — Efe.

El presidente colombiano, León Valencia, informado de una conjura comunista para asesinarle

Acusa a Castro de fomentar la subversión en Colombia

Bogotá (Colombia), 24. — El presidente Guillermo León Valencia, ha sido informado de una conjura comunista, internacional, para asesinarle a él y al presidente Raúl Leoni, de Venezuela, antes de que finalice el año.

Valencia añadió que Fidel Castro, jefe del Gobierno cubano, es culpable de «fomentar la subversión en Colombia» y que la reciente ola de bandidaje y secuestros ha sido organizada desde el extranjero.—Efe.

LOS PARTIDOS POLITICOS FRENTE A BARRIENTOS, EN BOLIVIA

La Paz, 23. — Cinco de los catorce principales partidos políticos de Bolivia han rechazado las candidaturas de los generales René Barrientos Ortuño y Alfredo Ovando Candía, quienes han anunciado que desean presentarse para la presidencia y la vicepresidencia, respectivamente, en las próximas elecciones.

Los observadores políticos estiman que los demás partidos también se opondrán a su candidatura. Sin embargo, Barrientos, que actualmente es el jefe de la Junta Militar, y Ovando, jefe del Estado Mayor, en opinión de los observadores políticos se presentarán a las elecciones por estar convencidos de que el pueblo votará a su favor.—Efe.

Dietario

Domingo 25 de Abril de 1965

Quasimodo in Albis

SANTORAL. — Santos: Marcos, evg.; Herminio y Esteban, obs.; Filón, Agatópode, diáconos; Hermógenes, Calixta, Evodio, mrs.; Aniano, Erminio, obs. (Misa: Del domingo in Albis. Color: Blanco).

EL TIEMPO EN PALENCIA

Barómetro: A las 18 de ayer, 696'4. A las 8 de hoy, 699'3. — Temperaturas: Máxima de ayer, 13'0. Mínima de hoy, 3'2. — Dirección del viento: A las 18 de ayer, NE. A las 8 de hoy, NE. — Humedad relativa media, 62 por 100.

EFEMERIDES. — 1893: Después de anulada la constitución, entró en Palencia el cura Merino con sus partidarios. Arrancó y arrastró la lápida constitucional por las calles Mayor y Cantarranas. — 1500: Siendo obispo Fray Diego de Deza, decretada la expulsión de los moriscos, en Palencia se bautizaron casi todos los que había, en el día de San Marcos.— 1595: Muere Torcuato Tasso. — 1744: Muere el astrónomo A. Celsius.—1874: Nace Marconi.

Cruz Roja Española de Palencia

CURSO DE SOCORRO

Se convoca un Curso de Socorrismo para señoras y señoritas que tengan los 18 años cumplidos como asimismo conocimientos de instrucción primaria. Tendrá lugar en el Aula de la Clínica —T. Velasco 9— durante los días 3 al 22 del próximo mes de de mayo de siete y media a ocho y media de la tarde.

Se encuentra abierta la matrícula, pudiendo formalizarse la inscripción en Secretaría —T. Velasco, 9-3.º—, de 11 a 1, hasta el día 31 del mes en curso.

Los derechos de inscripción son 50 ptas., debiendo entregar dos fotografías tamaño carnet.

Las que terminen con aprovechamiento recibirán el título e insignia de Socorrista.

Exito de las retransmisiones del "Pájaro del Alba"

Wáshington, 24.—El «Pájaro azul», el primer satélite comercial de comunicaciones, retransmitó con éxito emisiones simultáneas de televisión entre Europa y Norteamérica, según se anuncia en Wáshington.

La «Cosmat», corporación propietaria del satélite, ha precisado que las emisiones de televisión en directo fueron transmitidas desde estaciones situadas en Gran Bretaña, Francia y Alemania occidental para ser registradas en la emisora de Andover, Maine y viceversa.

La imágen ha sido calificada de «buena calidad» y el experimento ha demostrado que el «Pájaro azul» puede retransmitir en ambas direcciones «sin que sufra la calidad de las emisiones».—Efe.

M.C.D.2022